...ETE AL RETO PEPSI ...EJA QUE TU ...OR DECIDA.

53 Años de la Gran Tradición del Periodismo Regional
Meridiano de NAYARIT
INSTITUTO VERIFICADOR DE MEDIOS
Sábado 9 de Diciembre de 1995

PEPSI LIGHT
Pedidos al Tel. 11-51-67

...dible adoptar con decisión y firmeza la respuesta que la sociedad espera: Lozano Gracia

...menazada la Seguridad Nacional

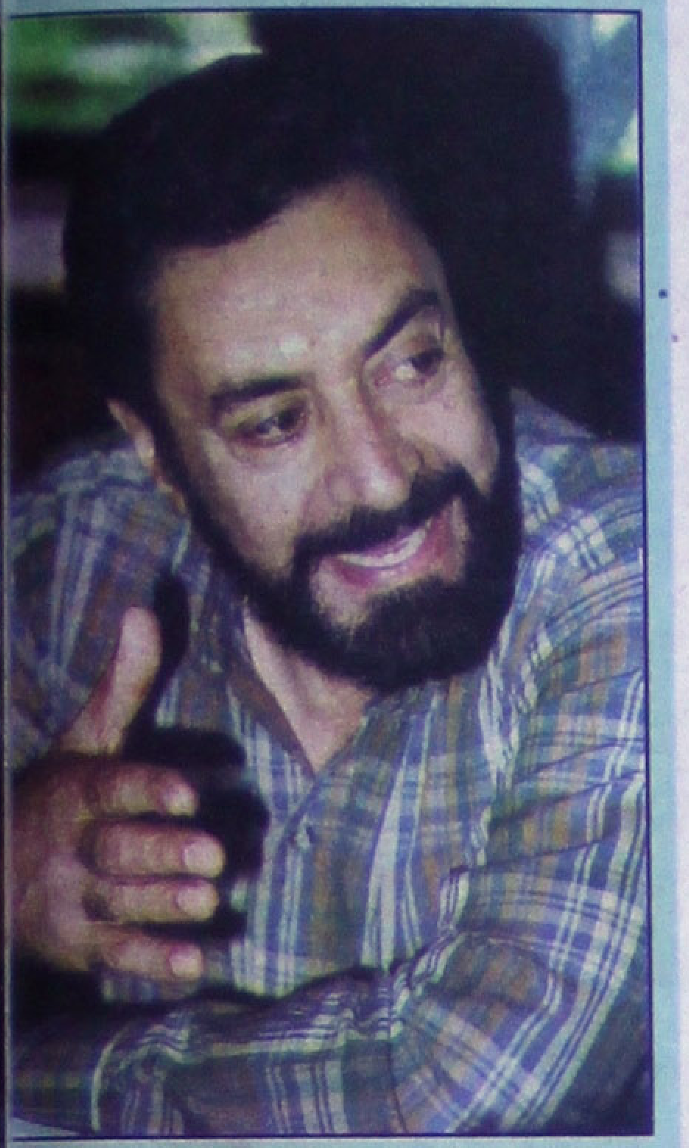

...NIO PEREZ PEÑA, coordinador ...sistema Estatal de Educación, ...uró el Primer Taller de Evaluación ...ativa.

...usuró Pérez Peña ...Primer Taller de ...luación Educativa

...arte del acuerdo de colaboración ...ca con la Dirección General de ...ación de la SEP

POR GUILLERMO AGUIRRE

...yer fueron clusurados los trabajos del primer ...e Evaluación Educativa, mismo que fue impar... personal técnico altamente especializado de ...ción General de Evaluación de la Secretaría de ...ión Pública. (SEP).

...omo se recordará, en fechas recientes el go... del estado a través del Sistema Estatal de ...ción (SEE) que dirige el maestro Antonio Pérez ...celebró un acuerdo de colaboración técnico con ...cción General de Evaluaciónd de la SEP, en ...se contemplan una serie de apoyos para eva... esfuerzos y el trabajo educativo y mejorar la ... de la educación en la entidad.

...e esta forma, los maestros Jorge López ...ras, José Angel León Romo, y Mercedes Zarzosa ...ubias, conductores y responsables del taller... recibieron el reconocimiento de sus 25 alum... ...aestros por lo exitoso de este evento que se ...olló en el aula magna de la escuela Normal ...or de Nayarit.

...abe destacar que al curso, asistieron directo... educación básica, y personal especializado en ...ción, de diversas dependencias educativas, ...omo el CONAFE, y SEPEN entre otros, en la ...ra acompañaron al maestro Antonio Pérez, au...les del sector educativo

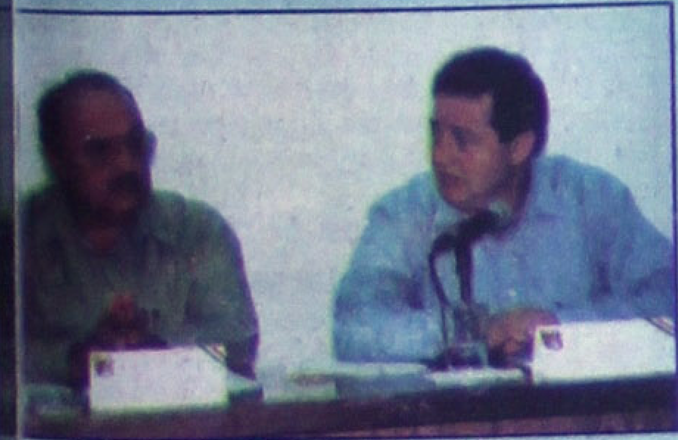

...J CALIDAD DE LIDER NACIONAL del Partido ...ucionario Institucional (PRI), Santiago Oñate ...de visita hoy por primera vez Nayarit, para ...istarse con la clase política estatal ...ezada por el gobernador Rigoberto Ochoa ...oza, en el "Desayuno de la Unidad".

Carencias y vicios en la procuración de la Justicia generan desconfianza, afirma

CANCUN, Q. ROO.- El Procurador General de la República, Antonio Lozano Gracia, afirmó que la seguridad nacional y la seguridad pública se ven hoy gravemente amenazadas.

Por ello, dijo que es ineludible adoptar con decisión y firmeza la respuesta que la sociedad espera.

Durante la inauguración de la sexta Conferencia Nacional de Procuradores de Justicia de México, Lozano Gracia exhortó los ahí reunidos a suscribir un compromiso para hermanarse en la lucha contra el crimen organizado.

Dijo también que no se debe soslayar la difícil situación por la que atraviesa México, que exige a quienes procuran justicia más ante el incremento en los índices de delincuencia".

Indicó que las carencias y vicios en la procuración de justicia han generado críticas y desconfianza en la ciudadanía, y que la sociedad ha dado muestras claras de su inconformidad frente a las instituciones, que no han cumplido con las normas y una procuración de justicia eficaz y expedita.

Manifestó que es indispensable contar con las herramientas necesarias para revertir lo que propicia el crimen organizado. SUN.

FOTO DIGITAL MERIDIANO

Marcela y Claudio Colosio, exigieron a la PGR que aclare el asesinato de su hermano Luis Donaldo, en un acto de la dirigen-cia del sector Popular del PRI.

Piden Marcela y Claudia, hermanas de Colosio

Es tiempo de aclarar el homicidio de Luis Donaldo

MEXICO D.F.- Marcela y Claudia Colosio Murrieta, hermanas del extinto candidato presidencial del PRI, Luis Donaldo Colosio, afirmaron que ya es tiempo de que la Procuraduría General de la República (PGR) haga su parte y aclare el homicidio del político sonorense.

Indicaron que la familia Colosio Murrieta ha sabido ser paciente, pero no quiere decir que sus reclamos hayan terminado: nuestra lucha es permanente, nuestra demanda de justicia no acaba". Marcela y Claudia Colosio fueron entrevistadas al término del acto en el que la dirigencia del sector popular del Partido Revolucionario Institucional (PRI) rindió homenaje a Luis Donaldo, al cumplirse el segundo aniversario en que fue designado candidato del tricolor a la Presidencia de la República

Mencionaron que el dolor y la herida que ha causado la muerte de su hermano Luis Donaldo nunca se cerrará, pero confían en que finalmente se haga justicia.

Sobre la labor realizada hasta ahora por la PGR, Marcela y Claudia Colosio señalaron que consideran que si bien ha habido avances, aún no se ha hecho plenamente justicia.

Confiamos en las autoridades y en las innstituciones", señalaron. Antes, se descubrió busto de Luis Donaldo, así como develaron la placa del auditorio del Frente Nacional de Organizaciones Ciudadanas (FNOC), que a partir de ayer se denomina "Luis Donaldo Colosio".

En el acto, Carlos Jiménez Macías, líder del FNOC, afirmó que el ejemplo de Colosio Murrieta obliga al tricolor a defender la dimensión moral del quehacer político, y desterrar conductas reprobables de algunos de sus militantes.

"El PRI, dijo finalmente, no puede cargar con el desprestigio de quienes no han sabido honrar el servicio público y a su patria". SUN

Por primera vez en casi un mes "Inyectó" 100 MDD

Frena el Banco de México nueva caída del peso

MEXICO, D.F.- El Banco de México intervino ayer en el mercado de divisas, por primera vez en casi un mes, para frenar un descenso del nuevo peso, que en los últimos días ha sufrido ligeras pérdidas de su valor frente al dólar.

El instituto emisor confirmó oficialmente la intervención, pero no concretó la cifra que fue "inyectada" en el mercado de divisas, aunque se calcula en medios financieros que pudo estar en torno a los cien millones de dólares. El dólar cerró ayer en el mercado de divisas con una cotización al por mayor de 7,75 nuevos pesos, pero durante la sesión llegó a alcanzar los 7,84 nuevos pesos.

Ese valor máximo, sin embargo, está muy por debajo del nivel que alcanzó el dólar en las dos anteriores intervenciones que se realizaron recientemente.

El 9 de noviembre, el Banco de México tuvo que colocar en el mercado de divisas 175 millones de dólares porque el dólar había alcanzado una cotización al por mayor de 8,30 nuevos pesos, pero gracias a la intervención cerró la sesión a 7,60 nuevos pesos. Nuevamente, el Banco de México intervino en el mercado el 14 de noviembre cuando el dólar llegó a alcanzar la cotización de 8,20 nuevos pesos, aunque al final recuperó terreno y cerró con un precio al por mayor de 7,80 nuevos pesos.

En los últimos días, la moneda estadounidense ha acumulado pérdidas cercanas al 1 por ciento diario, pero a pesar de ello se ha mantenido sin tocar el margen de los 8,00 nuevos pesos. La moneda mexicana ha gozado en las últimas tres semanas de una relativa tregua tras las presiones que soportó a comienzos de noviembre a causa de fuertes movimientos de los especuladores. Desde el 22 de diciembre pasado el nuevo peso mexicano flota libremente en el mercado de divisas, una vez abandonada la banda de fluctuación que existía antes de que estallara la crisis económica, dos días antes. Esa banda obligaba al Banco de México a intervenir obligatoriamente para que el nuevo peso no tocara el límite inferior, pero desde que quedó en libre flotación las intervenciones de las autoridades monetarias son voluntarias y esporádicas.

Entre el 20 y el 21 de diciembre de 1994, antes de que se dejara flotar libremente el nuevo peso, el Banco de México, con el fin de mantener a la moneda local dentro de la banda de fluctuación, utilizó 4.505 millones de dólares de sus reservas de divisas, que cayeron en 24 horas de 10.359 millones de dólares a 5.854 millones. EFE.

FOTO DIGITAL MERIDIANO

Aspectos del incendio ocurrido al sur de la capital de la república en una fábrica de alambre, en donde se quemaron varias toneladas de madera

PRESUPUESTO DE EGRESOS PARA 1996 / Concentrado. (Tesorería municipal/ H. XXXIII Ayuntamiento Constitucional de Tepic)

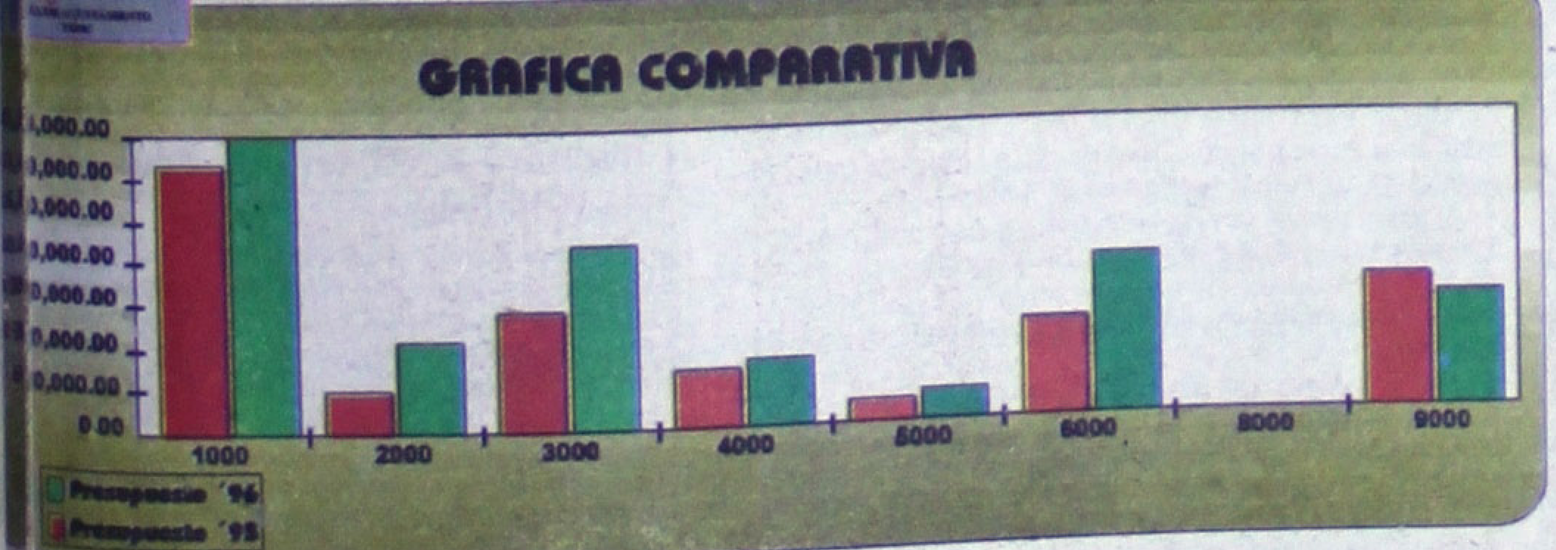

CAPITULO	PRESUP. EN 1995 IMPORTE	%	PRESUP. EN 1996 IMPORTE	%
1000 Servicios Personales	31,074,894.24	35.95	36,691,958.96	32.81
2000 Materiales y Suministros	4,630,170.00	5.36	10,173,332.35	9.10
3000 Servicios Generales	13,196,648.50	15.27	21,924,131.53	19.60
4000 Transferencias de Recursos Fiscales	7,009,740.00	8.11	7,361,552.00	6.58
5000 Bienes Muebles e Inmuebles	2,982,540.00	3.45	3,502,178.85	3.13
6000 Inversión en Infraestructura para el Desarrollo	12,313,780.00	14.25	18,813,226.25	16.82
8000 Erogaciones Contingentes	0.00	0.00	60,000.00	0.05
9000 Deuda Pública	15,228,320.00	17.62	13,306,400.00	11.90
	86,436,092.74	100.00	111,832,779.94	100.00

En pocas palabras

El secretario general del Partido Revolucionario Institucional (PRI), Juan S. Millán, informó que la próxima semana le podrían ser suspendidos sus derechos como priísta al ex presidente Carlos Salinas de Gortari.

Diputados federales del PRI, PAN, PRD y PT, así como dirigentes campesinos, pusieron hoy en duda los beneficios de algunos programas para el campo creados por el gobierno salinista.

El Instituto Nacional de Ecología (INE) reconoció que México carece de infraestructura para manejar las sustancias químicas tóxicas y que siete de las doce que están prohibidas por la Organización de las Naciones Unidas (ONU), se siguen utilizando en México.

El presidente de la Cámara Nacional de la Industria de la Transformación (CANACINTRA), Víctor Manuel Terrones, manifestó que a consideración del sector privado la pugna de los grupos políticos debe combatirse ya.

La Secretaría de Comercio y Fomento Industrial (SECOFI) impuso una cuota compensatoria de 116 por ciento en contra de las importaciones de llantas para bicicleta provenientes de la India, por práctica de dumping.

El Indice de Precios y Cotizaciones (IPC) de la Bolsa Mexicana de Valores (BMV) se mantuvo estable hasta este mediodía, con un ligero descenso de 0.03 puntos, equivalentes a un movimiento de cero por ciento, con lo que se ubicó en las 2,667.17 unidades.

El Secretario de Comunicaciones y Transportes, Carlos Ruiz Sacristán, afirmó que la reducción del 60 por ciento en las cuotas de las autopistas permitirá obtener mayores recursos para beneficio de reconstrucción y eficientización de las carreteras.

El secretario del Trabajo y Previsión Social, Javier Bonilla, afirmó "estoy dispuesto a cualquier aclaración, petición e información o comentario que deseen los legisladores" sobre las investigaciones del supuesto fraude en CONASUPO.

A más de año y medio de la muerte de Luis Donaldo Colosio, su familia confía en que al final habrá justicia, pero divina porque tiene la certeza de que Dios sí hará su parte. Marcela y Claudia Colosio Murrieta así lo señalaron.

En las investigaciones que realiza la PGR no habrá cacería de brujas, afirmó el Procurador General de la República, Antonio Lozano Gracia, quién, sin embargo,reveló que la dependencia a su cargo sí está investigando a la familia Salinas a partir de diversas denuncias presentadas.

Para la dirigencia nacional del PAN, la apresurada reforma al IMSS podría responder a presiones de organismos financieros internacionales, más que al simple prurito de los priístas por mayoritear una ley que, ni generará bien común ni resolverá problemas como la corrupción.

Los diputadoos federales establecieron ayer en la Ley de Deuda Pública mecanismos para que el gobierno promueva la construcción de grandes obras eléctricas o de refinación con capital externo no especulativo.

El secretario de Gobernación, Emilio Chuayffet, negó que existan movilizaciones militares en el estado de Chiapas y que han derivado, de acuerdo a la CONAI y la COCOPA, en la suspensión de un encuentro con la dirigencia del EZLN.

Las condiciones de pobreza, marginación y desempleo que vive el pueblo de México no han desembocado en un nuevo estallido social, porque la madurez y la experiencia sangrienta de los mexicanos ha evitado una salida violenta, afirmó hoy el Cardenal Adolfo Suárez Rivera.

El gobierno de Carlos Salinas, al privatizar las empresas estatales, intentó acabar con los monopolios del Estado, sin embargo, destinó esos recursos a los monopolios privados como ha ocurrido en TELMEX, que nadie sabe porqué no se ha enfrentado aún a la competencia, declaró el abogado fiscalista Adolfo Arriaga Vizcaíno.

El rector José Sarukhán hizo hoy un llamado a quienes insisten en imponerle a la Universidad una voluntad minoritaria y ajena a los fines de la institución a que una vez más, depongan su nociva actitud y reconozcan que el deseo de las mayorías.

El arzobispo primado de México, Norberto Riverra Carrera, sostuvo que en México es importante avanzar hacia la depuración de las instituciones y de la sociedad, al tiempo que demandó retomar el camino de la ética y el bien común.

El secretario del Trabajo y Prevención Social, Javier Bonilla García, retó nuevamente a los legisladores que realizan la investigación en torno a los fraudes a CONASUPO, al sustentar que no tengo ningún responsabilidad, porque bajo mi administración la empresa trabajó con eficiencia, y estamos dispuestos a dar cualquier información.

El sector privado afirmó que la nueva cultura laboral debe tener como sustento fundamental el diálogo, la concertación y la unidad de esfuerzos entre las organizaciones sindicales y empresariales, afirmó Carlos Gutiérrez vicepresidente de CANACINTRA, al participar en un seminario en la CTM.

Fija el destino de millonarias sumas de pensiones

Aprueba la Cámara de Diputad reformas a la Ley el IMSS

MEXICO, D.F.- La Cámara de Diputados aprobó una polémica reforma al Seguro Social que fija el destino de las millonarias sumas de las pensiones y que fue calificada por la oposición como un "retroceso criminal".

El Instituto Mexicano del Seguro Social (IMSS) da servicio a más de 37 millones de mexicanos, cuenta con una infraestructura de 1.700 unidades médicas, entrega 1.500.000 pensiones al mes por vejez e incapacidad, sus guarderías reciben diariamente unos 61.000 niños y en sus centros de atención médica se atienden diariamente a más de 700.000 personas.

Tras una maratoniana sesión que comenzó al mediodía del jueves y se prolongó hasta la m ayer viernes, el Partido Revolucionario Instit impuso su mayoría para aprobar la reforma Seguro Social, con 289 votos a favor y 160

El principal punto de discordia es la iniciativa privada de los fondos de pensio enfrenta a quienes creen que, a causa de la estado no es el mejor administrador, y quie que las empresas privadas pueden invertir operaciones de alto riesgo.

"El retroceso criminal a la seguridad so por el PRI lesiona los derechos de los traba condena a la miseria", aseguró a EFE el Partido de la Revolución Democrática (PRD)

El 9 de noviembre pasado, el gobierno reforma a la ley del Seguro Social, que mecanismos de financiación de la institución la creación de fondos de pensiones individua dos por financieras privadas especializadas de fondos, de manera similar al sistema chil

El legislador opositor señaló que la rev cuotas es un atentado a las prestaciones so retroceso le restará muchísimos votos al PR más temprano que tarde se necesitará discut te el problema de la seguridad social.

"Ningún estado, ni el más liberal en el m existir sin un sistema de seguridad social qu los conflictos sociales, y nuestro estado, que mismo como un estado protector se ha queda con esta reforma", afirmó el diputado.

Guerra manifestó su confianza en que, años, el problema de la seguridad social discutirse nuevamente para crear un sistem seguridad social distinto. Al anunciarse la reformas a la ley surgió la oposición de diver sindicales, políticos y de organizaciones soc consideraron un retroceso.

Numerosas organizaciones sindicale dos por el sindicato del Seguro Social empre movilización para impedir la reforma que ent dos de pensión de los trabajadores a empres y que, según cálculos, serán de unos 4.000 dólares en el primer año.

El descontento invadió las mismas fi sobre todo en el sector sindical, en contra aspectos del proyecto de reformas, por lo que una intensa campaña y negociación de alg para convencer a los indecisos.

Tras los acuerdos, la reforma quedó a una serie de "candados" con el fin de controla que sean administrados por las entidades privadas.

Entre las restricciones se establece qu sabilidad de los fondos quedará en manos Mexicano del Seguro Social (IMSS) y éste e fondos a las llamadas administradoras para en sociedades constituidas por los trabajado

Además, en caso de conflicto entre las doras privadas y los trabajadores, el Instituto M Seguro Social apoyará la gestiones de estos

Entre otros "candados" se acordó mant el texto anterior sobre la reversión de cuotas tían condonar las aportaciones patronales empresarios ofrezcan la atención médica a su res en centros diferentes del IMSS.

La Cámara de Diputados decidió ade elabore una nueva ley para regular las admini los fondos de retiro y se establezcan los mec control para la operación de esas institucione

Oñate de Gira

Testigos apoyan argumentos contra extradición de Ruiz Massieu

NEWARK (EEUU).- Dos ex altos funcionarios mexicanos testificaron hoy ante un juez estadounidense en apoyo del ex subprocurador general Mario Ruiz Massieu, a quién el gobierno de su país pretende extraditar bajo la acusación de peculado.

El economista Aureliano Trejo, que fue asesor de Ruiz Massieu en la Procuraduría General de la República (PGR), afirmó que él y otros funcionarios del departamento recibieron cuantiosas gratificaciones -o bonos- como premio a su trabajo.

Según Trejo, que abandonó la PGR en noviembre de 1994, el cobro de estos bonos por parte de altos cargos del gobierno es una tradición muy arraigada en México, como sostiene la defensa de Ruiz Massieu.

Trejo explicó que él recibió un total de 129 mil nuevos pesos como reconocimiento a la labor de la Procuraduría en la lucha contra el narcotráfico y en la investigación del asesinato de José Francisco Ruiz Massieu, hermano de Mario y secretario general del gobernante Partido Revolucionario Institucional (PRI).

Mario Ruiz Massieu está acusado por el gobierno de su país de apropiarse ilegalmente de 2.5 millones de nuevos pesos (unos 400 mil dólares al cambió actual) durante el ejercicio de su cargo.

Los abogados del ex subprocurador sostienen que buena parte de esa cantidad procedía de gratificaciones que su cliente recibió de la PGR y de la Presidencia de la República, que entonces ocupaba Carlos Salinas de Gortari.

Ruiz Massieu fue detenido en marzo pasado en el aeropuerto internacional de la ciudad estadounidense de Newark, en el estado de Nueva Jersey, cuando intentaba tomar un avión hacia Madrid con una cantidad de dinero muy superior a la declarada en la aduana.

Desde entonces se encuentra detenido en un lugar de Nueva Jersey que no ha sido divulgado por razones de seguridad.

Para las autoridades mexicanas, el hecho de que el ex subprocurador no sea capaz de justificar varias partidas de gastos de la PGR es un indicio suficiente para justificar la extradición.

La defensa opina lo contrario. "que no justificara los gastos no significa que se quedará con el dinero", dijo la abogada defensora de Ruiz Massieu, Cathy Fleming.

En apoyo de las tesis de la defensa, el abogado Federico Martínez Garibay, que fue coordinador de investigaciones

especiales de la PGR a las órdenes de Ruiz Massieu, declaró ante el juez que no era costumbre justificar al detalle los gastos de su departamento.

"Se suponía que el dinero se pedía de buena fe y que se empleaba para el fin adecuado", dijo Martínez, quién hizo hincapié en que esa era úna práctica habitual en la PGR.

El ex funcionario, que se definió como amigo personal de la familia Ruiz Massieu, explicó que él también recibió una

gratificación de la PGR como premio a su labor al abandonar el departamento.

Martínez afirmó que decidió viajar desde México y testificar porque su "sentido de la dignidad y la moral" le impedían permanecer callado y porque cree "en las leyes, el derecho y la justicia de Estados Unidos y'México".

El juez encargado del caso, Stanley Chesler, suspendió la vista hasta el próximo 13 de diciembre para continuar escuchando el testimonio de Martínez y llamar a declarar a un tercer testigo de la defensa.

Esta es la cuarta vez que el gobierno mexicano intenta conseguir la extradición de Ruiz Massieu, dèspués de haber fracasado en las tres ocasiones anteriores, dos bajo la acusación de obstrucción a la justicia y otra por peculado.

El ex subprocurador también está acusado en México de encubrir a los asesinos de su hermano José Francisco, fallecido en un atentado cometido en septiembre de 1994.

Entre los acusados de instigar el asesinato se encuentra Raúl Salinas, hermano del ex presidente, que ha negado su participación en el atentado. (EFE)

Condena Zedillo agresiones a la UNAM

MEXICO, D.F.- El presidente Ernesto Zedillo condenó ayer las agresiones a la Universidad Nacional Autónoma de México (UNAM), por intereses contrarios a su esencia académica que pretenden coartar su misión fundamental para el país.

Durante una reunión en la residencia oficial de Los Pinos con el Consejo de la Fundación UNAM, sostuvo que con pleno respeto a la autonomía universitaria el gobierno federal apoya con firmeza toda acción que fortalezca sus actividades y su vida académica..

Ante el rector José Sarukhán, el jefe del gobierno capitalino, Oscar Espinosa, y el Secretario de Educación Pública, Miguel Limón, Zedillo dijo que "quienes dañan a la UNAM dañan a México porque se trata de una institución insustituible y vital para todos".

Por ello, subrayó, "el gobierno federal apoya y seguirá apoyando a esa institución porque comparte la convicción de que sus labores son esenciales para construir el país que queremos".

El presidente Zedillo sostuvo que hoy, defender, respetar y respaldar a la Universidad es de primera importancia, porque la recuperación y el crecimiento, la prosperidad y el bienestar de lo mexicanos exige instituciones de educación superior como la UNAM.

Agregó que la máxima casa de estudios representa una institución vital para impulsar el desarrollo de México. Por ello, insistió el primer mandatario, la seguiremos apoyando con decisión y con respeto.

"Esa institución (la UNAM) es espacio para el despliegue de ideas, el avance de la ciencia, la divulgación y el enriquecimiento de los valores éticos y nacionales de la sociedad mexicana", refirió.

El jefe del Ejecutivo destacó que ese compromiso se expresa en el invariable respeto a los fines sustantivos de la universidad, a su procuración bajo los principios de libertad de cátedra y de investigación en sus facultades e institutos.

Durante la reunión, el presidente Zedillo exhortó también a la comunidad universitaria a impulsar el cumplimiento de la responsabilidad y de las tareas que la sociedad le ha encomendado, orientadas a formar mejores profesionistas y mejores mexicanos.

En la presentación del Consejo de la Fundación UNAM, el jefe del gobierno capitalino, Oscar Espinosa, explicó que esa instancia fue creada en 1992 con el propósito de apoyar a los alumnos, a la academia, la investigación y las necesidades materiales de la UNAM.

Informó que a la fecha ese organismo ha recabado 167 millones de nuevos pesos en recursos en efectivo y que la meta para el año dos mil es lograr 700 millones de nuevos pesos para destinarlos a nuevos proyectos y programas en la máxima casa de estudios.

Por su parte, el rector Sarukhan resaltó que el valor de la fundación no radica sólo en su función de gestión, obtención y aportación de fondos en favor de la UNAM, sino también en cimentar la fuerza de une entre sí a todos sus miembros. "Estoy convencido que la fundación UNAM representa ese contraste enorme entre los universitarios, conscientes de la importancia de la institución, confrontados con ese pequeño grupo que ahora ha asediado a la universidad, desde hace meses, y ha tratado de dañarla", apuntó.

Destacó que a tres años de su creación la fundación ha coadyuvado a actualizar y capacitar al personal académico y a dotar a los alumnos de herramientas para enfrentar nuevos retos educativos. (Notimex).

TRAS LA HUEI DE SALINAS

Investiga la procuraduría el as de UNICREVA

El procurador general de la Repúblic Lozano Gracia, reconoció que la dependenc ga presuntos delitos cometidos por la Unión del Valle de México (UNICREVA), la inv incluye a Adriana Salinas de Gortari. Así sigue una investigación contra Luis Yáñez de ra, por un probable fraude contra decenas de en dicha entidad a quienes prometió vivier cumplió con sus compromisos.

Congelan cuenta bancaria de Salinas en Londres

La policía británica congeló una cuenta de Raúl Salinas por 22 millones 700 mil dólar sucursal en Londres del Banco estado Citibank, como parte de una investigación so de drogas y lavado de dinero realizada bajo nos de un acuerdo de cooperación contra el n firmado en 1990 por México y el Reino Uni

Cuentas en dos continentes p millones de dólares

Raúl Salinas de Gortari, cuenta con t tas bancarias en Suiza, Alemania, Gran EEUU, con cerca de 123 millones de dó origen es investigado en los dos continent

El abogado defensor, Eduardo Lue negó que el dinero proveniera del narcotráf los negocios que su cliente mantiene con e mexicanos, a quienes no identificará hasta una denuncia formal.

Más cuentas en Estados Unid

Según declaraciones de un alto func teamericano Raúl Salinas, tendría una cue ria en Estados Unidos que habría abie nombre falso, según declaraciones de un nario norteamericano. Según declaró po con fondos no especificados en el Banco Nueva York y agregó "podría estarse real pesquisa criminal".

Rechaza el PT tener vínculos Raúl Salinas

La dirigencia del Partido del Trabajo zó tener vínculos con Raúl Salinas de Gor quienes aseguran tener pruebas de financiamiento de ese instituto político por del ex presidente Carlos Salinas a que las la brevedad. Reiteraron la demanda de su que la Procuraduría General de la Repú investigue a fondo las presuntas irregular cieras cometidas por Raúl Salinas, y e proceder a la confiscación de sus bienes sean devueltos a la nación.

De carga y transporte

...l transporte federal está en quiebra: Torres Haro

...L IBARRA RODRIGUEZ, director de Iprovinay (con la mano extendida), y el notario público José Luis Béjar ...eca (al centro), fueron dos de los personajes que ayer se entrevistaron con el gobernador Rigoberto Ochoa, ... casa oficial del mandatario.

● "Puros mejorales" las rebajas en tarifas de autopistas
● A más de 1, 500 empresas arruinadas no les servirá el descuento

Por MANUEL RUEDA

Tepic, Nay.- Para José Félix Torres Haro en su calidad de miembro del Consejo Nacional del Transporte Federal de Carga, la disminución en el costo del peaje para carga y pasaje en carreteras de cuota implementada recientemente, no significa más que una "mejoral" para ese sector de la economía y no evitará que sigan quebrando empresas del ramo. De entrada, el también diputado local explicó que en la última reunión del Consejo Nacional, se acordó que si no se detenía el ingreso al país del transporte de Canadá y de Estados Unidos que vienen a competir con los mexicanos, se llevarían a cabo una serie de paros nacionales, situación que presionó al gobierno federal a buscar soluciones al problema. "A consecuencia de ello- añadió-, se logró que el presidente de la República concediera algunos estímulos al transporte federal de pasaje y de carga que consiste en las medidas ya conocidas". Torres Haro, dijo sin embargo que las medidas que ofrecen hasta el 65 por ciento de descuentos, "son solamente puros mejorales para el transporte federal de carga ya que lamentablemente esa liberación que Andrés Caso Lombardo y el gobierno de Salinas, llevó a la ruina al transporte federal fundamentalmente al de carga ya que existen más de mil 500 empresas de carga en la total ruina". Cuestionado en torno a la entrada en vigor el próximo día 18 del Tratado de Libre Comercio (TLC) en materia de transporte, el entrevistado manifestó que "el descuento de las tarifas, será única y exclusivamente para el transporte nacional ya que ellos vienen en mejores condiciones ya que sus carros tienen un costo más bajo, con buen mantenimiento, con muy buenas condiciones y nosotros, con la actual crisis, no estamos en condiciones de competir". Anunció en tal sentido que el próximo día 15 de este mismo mes, se llevará a cabo una reunión en el Consejo Nacional del Transporte Federal de Carga, "para ahí decidir si se va a un paro nacional o en su defecto si ya el gobierno federal acordó algunos otros estímulos para que pueda seguir sobreviviendo el transporte de carga". "Es inconcebible -agregó-, que después de haber sido la quinta industria más importante del país, esté en una absoluta quiebra". En otro orden de ideas y en su calidad de presidente del Consejo de Administración de la ACASPEN, Torres Haro manifestó que por el momento no se tiene contemplado ningún incremento en las tarifas del transporte urbano en Tepic. En ese sentido, dijo que por el momento el transporte no solicita aún ningún aumento dado que "conoce la crisis que atraviesa el pueblo de Nayarit; no es posible pedirlo y no porque o se requiera ya que la gasolina constantemente como las llantas y refacciones están incrementándose caoa momento pero, tampoco al pueblo le suben el dinero de su bolsillo, de eso están concientes los transportistas y por eso no están en condiciones de exigir un incremento". En torno a cuál sería el tiempo que los transportistas pudieran soportar con las actuales tarifas dada la situación económica, Torres Haro dijo finalmente que "los transportistas de la ACASPEN tienen que aguantar hasta donde ajuste el jalón ya que el pueblo se vería entonces más lastimado".

Sólo cubrió agenda

...freció diferentes ...udiencias Ochoa ...aragoza este ...ernes

Con diferentes asuntos, recibió empresarios hasta políticos

Por MANUEL RUEDA

Tepic, Nay.- Diversas reuniones de carácter priva... ...adas a cabo en Casa de Gobierno, fueron el marco ... actividad que realizara el gobernador del estado ...erto Ochoa Zaragoza la mañana de este viernes, ...s de las que la Unidad de Prensa y Relaciones ...as dio la respectiva información.

En primer término, el gobernante recibió a los ...sarios del ramo turístico ubicados en sus negocia... en Nuevo Vallarta del municipio de Bahía de ...ras Graciano Sovernigo y Carlos Navarro, mismos ... plantearon diferentes asuntos relacionados con sus ...dades.

En segunda Instancia, el gobernante atendió asun... materia de vivienda y asentamientos humanos con ...ctor de Instituto Promotor de la Vivienda de Nayarit ...VINAY) Raúl Ibarra Rodríguez y con el notario ...o José Luis Bejar Fonseca.

Posteriormente, tuvo visitas con carácter de perso... entre las que recibió a Juan Aguirre Chávez, José ...n Navarro Quintero, así como al dirigente de la ...ederación de Trabajadores de México (CTM) en ...o Vallarta Rafael Yerena.

...aba el PT labor del ...ocurador; sin ...nbargo señala "peros"

POR JORGE ORGANISTA

Tepic, Nay.- El Partido del Trabajo (PT) afirmó en rueda de prensa que las actitudes de los miembros ... Policía Judicial del Estado (PJE) y la manera en que ...an actuando los agentes del Ministerio Público, han mejorando a partir de la llegada de Juan Ramón ...hez Leal a la Procuraduría General de Justicia del ...do (PGJE).

Sinembargo, denunció, algunos colaboradores como ...ub procurador técnico, Jorge Chávez, "son los que ...n quedar mal a la institución, como en el caso del ...nido David de León que fue consignado ante el juez ...ro de lo penal a pesar de que existían elementos para ...gar la libertad".

Fue necesaria --afirmó el diputado Jaime Cervantes ...ra--, la intervención del PT, para que fuerra puesto en ...tad, porque por más que buscó, el juez no encontró ...os que sancionar.

Indicó el también presidente estatal del partido, que ...ecesario poner freno a esas arbitrariedades, pero con ...da de la ciudadanía: "la población tiene mucho qué ...biar, aislada, difícilmente puede hacerle frente a esas ...trariedades, por eso es importante que la gente se ...unice a través de los partidos políticos".

MARINA VALLARTA NORTE
PROYECTOS Y SERVICIOS TURISTICOS, S.A. DE C.V.

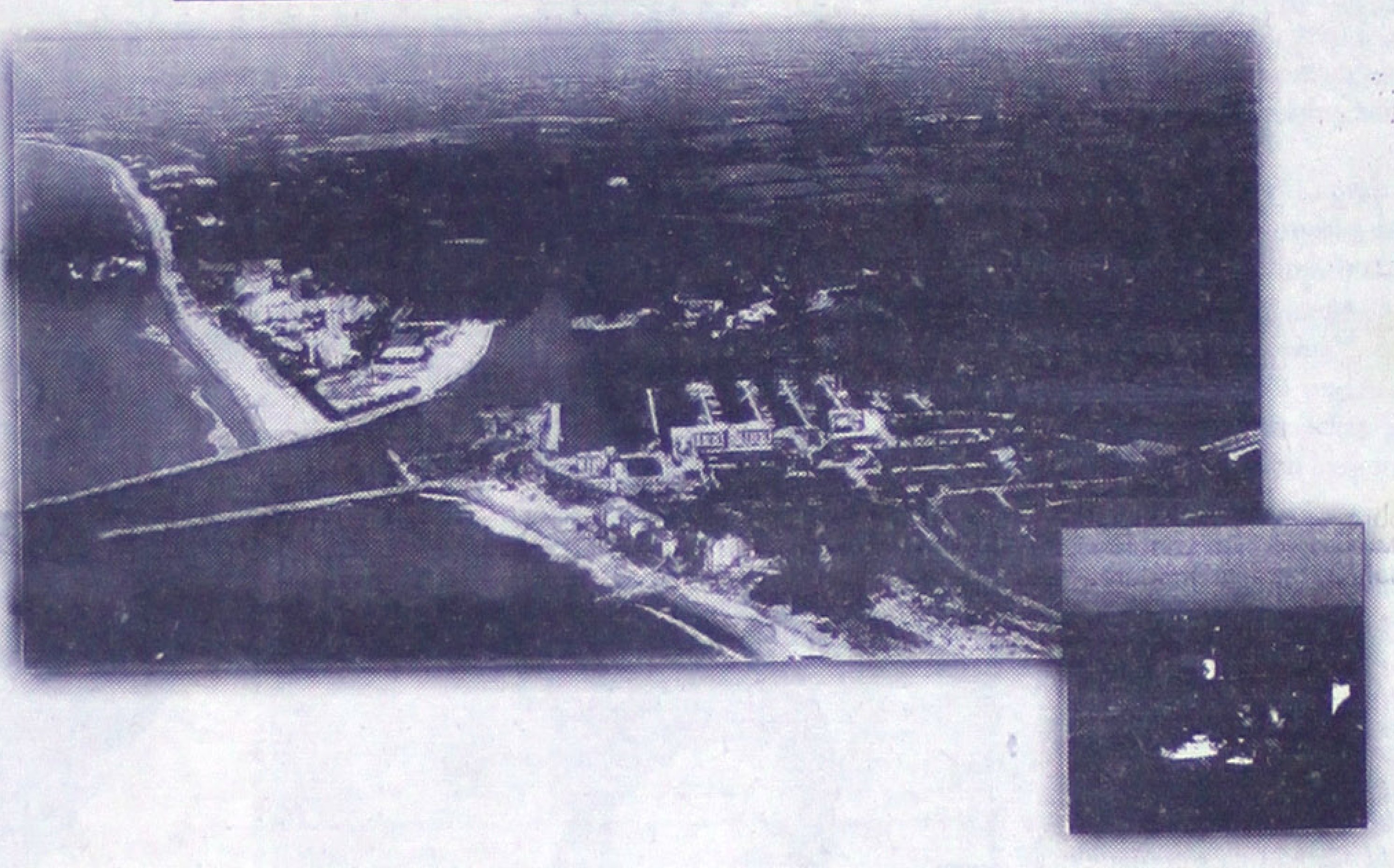

MARINA VALLARTA NORTE
PROYECTOS Y SERVICIOS TURISTICOS, S.A. DE C.V.

Precios en U.S. Dollars Desde

Marina Vallarta Norte (Megadesarrollo Turístico Nuevo Vallarta)	
Lotes Residenciales 288 a 1,519 m2	$ 110 dls hasta $ 180 dls M2
Lotes hoteleros (40,000 M2 aproximado)	$ 200 dls M2
Lotes p/Condominios 4,4265 a 22,600 M2	$ 180 dls M2

Marina Vallarta

Residencial Golf

Residencial Club de Golf (6 SOLO) (En el Clun de Golf, Incluye Membresía del Mismo)	
2 Recámaras, 21/2 baños 120 m2	$ 140,000
4 Recámaras, 41/2 baños 158 m2	$ 210,000
Centro Com. Plaza Marina (Frente al Campo de Golf) (5 SOLO)	
3 Recámaras, 31/2 baños, 3 niveles 135 m2	$ 96,000
1 Recámara, 1 baño 77 m2	$ 71,000
Slips: 31´ a120´	$ 36,000 a $ 156,000
Marina Vallarta Lotes: (7 SOLO) Desde 529 m2 hasta 832 m2	$ 67,000 a $ 108,000

Plaza Marina REGIONAL SHOPPING MALL

Marina Vallarta

Financiamiento por el desarrollador
10% de Eganche ● 13% de Intereses ● 15 Años

Marina Vallarta

GRUPO SITUR

estratur

Estratur ventas e información: Paseo de la Marina s/n Villagolf Local A, Marina Vallarta, Puerto Vallarta, Jal. Tel. (322) 1-03-08, 1-03-09, 1-07-47, 1-07-41, 1-01-38, 1-03-11, 1-03-12, 1-07-21 (329) 7-13-00 Ext. 8797/ Villas Golf Vallarta Tel. 4-69-22

Meridiano de Nayarit

Nuestros teléfonos: LINEAS * 32 EXTENSIONES
637-18 294-18
266-30 201-45
672-87 672-88

Dirección General DR. DAVID ALFARO **Director Información y Redacción** GUILLERMO AGUIRRE **Subdirector de Información** PATRICIA RAMIREZ **Especial** ELIAS MALDONADO **Sociales** KARINA LOPEZ **Relaciones Públicas** CRISTINA PÉREZ **Comercialización** ANTONIO SORIANO **Sistemas e Informática** ING. JORGE SALGADO **Publicidad** BIBIANA SORIANO **Distribución** ENRIQUE GONZALEZ **Suscripciones** JOSE LUIS GALAVIZ

PUERTO VALLARTA: Antonio Dibeni, Morelos 800 esquina con Pipila Tels: 3-29-75, 3-29-76 Pto. Vallarta, Jalisco. **GUADALAJARA, JALISCO.** Rodrigo Lemus S.A. calle: Barcelona # 2270 Fracc. Santa Elena Sector Hidalgo CP 44220. Tel: 623-22-02.

Publicación periódica autorizada. Registro de SEPOMEX Número 10881 12389-001. Características 12-1252-70. Certificado de Licitud de Título 3378. Certificado de Licitud de Contenido 2963. Título reservado por la SEP 1587-93. Sistema Internacional de Publicaciones Seriadas CODIGO ISSN-0128-509. Registro COPARMEX 153. Registro CANACINTRA 3240.

Registro ANIERM 6029-93

Reuter, Notimex, Servicio Universal de Noticias, Agencia Española de Noticias EFE, Agencia Italiana de Noticias ANSA, United States Information System USIS, Televisa, Colprensa, DYN y SIC.

Los colaboradores que firmen sus escritos son responsables del contenido de los mismos. No hay obligación de devolver originales aunque no se publiquen. Todos los fondos y correspondencia a este periódico deben ser dirigidos al Director General en el domicilio que aparece al margen.

MERIDIANO DE NAYARIT se edita totalmente con sistemas computarizados y tiene distribución regional en el estado de Nayarit, Guadalajara y Puerto Vallarta, Jalisco y sur de Sinaloa. **Representación Comercial en el DF:** Rodrigo Lemus SA de CV. Grupo de Periodistas de México. Ejemplares diarios en el Distrito Federal: La Torre de Papel, Club de Periodistas, Filomeno Mata. **Producido, Editado y distribuido por la Cía. Editorial Alpesor S. de R.L.** Oficinas, Redacción y Talleres: Emiliano Zapata No. 71 y 73 Poniente, C.P. 63000. Apartado Postal 65, Tepic, Nayarit. México. Meridiano viaja en Aerolitoral, SARO, Aerocilifornia y TNS.

"RIGO" IMPULSA LA MODERNIZACION DEL CAMPO

Por JOSE TRINIDAD ESPINOSA MARTINEZ
Especial MERIDIANO

En el municipio de Rosamorada, y en el salón ejidal de la colonia 18 de Marzo, amplio galerón de columnas de cemento, estructura de tubilar de hierro y techo de lámina, el gobernador Rigoberto Ochoa Zaragoza acompañado por Mauricio Cánovas, delegado del Registro Agrario Nacional, así como por el presidente municipal de esa región y de servidores públicos del sector agropecuario, entregó mil 22 certificados parcelarios que benefician a 558 familias campesinas.

El ambiente fue de entusiasmo, de esperanza en el acto a través del cual el PROCEDE (Programa de Certificación de Derechos Agrarios) da seguridad jurídica a la tenencia de la tierra ejidal y dota a los antes usufructuarios, de un título que los hace dueños del pedazo de tierra que trabajan y hacen producir, llevando al terreno de los hechos el anhelo zapatista de que "la tierra debe ser propiedad de quien la trabaja".

"Rigo", como cariñosamente le llama su pueblo, junto con la comitiva de funcionarios federales y estatales, simbólicamente entrega algunos certificados a hombres y mujeres del campo, que por ese hecho, se sienten distinguidos.

Posteriormente hace uso de la palabra un enjuicioso campesino, que a pesar de su entusiasmo, no logra disimular que estaba leyendo un discurso no escrito por él. No faltó entre el público alguien que dijera que los mejores discursos de los campesinos son los que improvisan, porque las palabras les salen del corazón.

Durante su intervención, el gobernador destacó las bondades del Programa de Certificación Agraria; además de la seguridad jurídica, éste proporciona claridad en los límites ejidales y parcelarios, dijo; agregando que tal seguridad atraerá capitales y tecnología al campo para modernizarlo y hacerlo más productivo, para que levanten dos cosechas al año y en consecuencia aumenten los ingresos económicos de la familia campesina y mejore sus condiciones de vida.

También exhortó a la unidad y organización, alertando a los ejidatarios de los peligros que representa la división. "No dejemos que nada nos divida", sentenció.

Resaltó que tenemos mucha agua, buenas tierras; la mejor zona estuarina del Pacífico. Y que, con la construcción de la autopista Crucero de San Blas-Límites con Sinaloa y de las presas e hidroeléctricas sobre los ríos San Pedro y Lerma-Santiago, Nayarit será otro, con un futuro más halagüeño para todos.

¡Muy bien dicho!. Ese "Rigo" habla claro, sin darle vuelta a las cosas, expresaron algunos ejidatarios asistentes.

Rumbo a Providencia, comunidad en la que se inauguraron las obras de empedrado y el sifón del jagüey para el aprovechamiento de las aguas en las labores de riego, a bordo del autobús el mandatario sostuvo una reunión de trabajo con los integrantes de la Misión de Científicos de la embajada de la República Popular de China en México y que participan en el intercambio de cooperación acuícola y agrícola con el estado de Nayarit, concertado por el propio Ochoa Zaragoza durante la visita del Excelentísimo Embajador Zhan Zhayin a esta entidad.

Ariel, coordinador de eventos especiales, en un momento dado, no supo qué hacer, si cortar el listón inaugural del sifón o si accionar la llave de paso; finalmente el gobernador se decidió por la llave de paso, a fin de supervisar la efectiva operación del sistema del sifón.

En todos los eventos, la expresión popular fue de aceptación y regocijo por la fructífera presencia del gobernador Rigoberto Ochoa Zaragoza.

En las dos gráficas, los personajes de la obra y los cantores.

EDICTO

C.C. MARTHA MARGARITA BENITEZ GUILLEN, MARIA CIBRIAN VIUDA DE PEREZ, ENRIQUE MORA SEGURA, JOSE LUIS VALDIVIA VIERA, SEBASTIAN VALDIVIA VIERA, ALBERTO VALDIVIA VIERA, MARIO HUMBERTO VALDIVIA VIERA, Y JACINTO DELGADILLO FLORES.
DOMICILIO IGNORADO.

En sus caracteres de propietarios de predios LA CULEBRA, LA GOMA, EX-HACIENDA DE NAVARRETE E INNOMINADO, DE AUTAN, SAN BLAS, NAYARIT; se notifica resolución dictada por Tribunal Superior Agrario en Enero 25 de 1994, en expediente 555/92, juicio TERCERA AMPLIACION DE EJIDO, promovido por grupo de campesinos del citado poblado, cuyos puntos resolutivos dicen:

PRIMERO: Es de negarse y se niega la tercera ampliación de ejido solicitada por el núcleo de poblado "Aután" del Municipio de San Blas, Estado de Nayarit, el veinticinco de enero de mil novecientos ochenta y cuatro, por no existir predios afectables dentro del radio legal del núcleo peticionario.

SEGUNDO: Publíquense: los puntos resolutivos de esta sentencia en el Boletín Judicial Agrario y en los estrados de este tribunal comuníquese al Registro Público de la Propiedad correspondiente, para las cancelaciones a que haya lugar.

TERCERO: Notifíquese a los interesados y comuníquese por oficio al Gobernador del Estado de Nayarit y a la Procuraduría Agraria; y en su oportunidad, archívese el expediente como asunto concluido.

Así por unanimidad de cinco votos, lo resolvió el Tribunal Superior Agrario; firman los Magistrados que lo integran, con el Secretario General de Acuerdos que autoriza y da fe.

ATENTAMENTE
TEPIC, NAYARIT, A 24 DE OCTUBRE DE 1995.
LA C. SECRETARIA DE ACUERDOS DEL TRIBUNAL UNITARIO AGRARIO DISTRITO 19.
LIC. ALMA ROSA SANCHEZ RAMIREZ

Sólo rumores la salida de González Ibarra del FNOC

● Afirma González Ibarra que algunos grupos que pretenden manipular la organización malinterpretaron "invitaciones" ● No descarta su renuncia si el PRI exige ese requisito para participar en alguna candidatura para 1996

Por MANUEL RUEDA

Tepic, Nay.- Sólo especulaciones y rumores de grupos interesados en la posición, resultó ser la versión en el sentido de que Ernesto González Ibarra dejará la dirigencia del Frente Nacional de Organizaciones y Ciudadanos (FNOC), el dirigente indica que solamente renunciará si es postulado a la candidatura a una diputación.

En información proporcionada por el propio dirigente, éste manifestó que el martes pasado se tuvo una reunión de información hacia lo que serán los trabajos la reforma del Sector Popular del Partido Revolucionario Institucional (PRI), mismos que culminarán con una Asamblea Nacional de Febrero de 1996.

Indicó González Ibarra, que en esa misma reunión en la que estuvo presente el presidente del Revolucionario Institucional Filiberto Delgado Sandoval, "los dirigentes de las organizaciones aprovecharon para reiterar su apoyo a la dirigencia estatal, dados los rumores en el sentido de que sería cambiada".

Indicó que el presidente del PRI pudo constatar que aún se cuenta con todo el respaldo de las organizaciones y "quedó bien claro que en caso del cambio de dirigencia, en ningún momento tendría que ver con un mal trabajo".

Manifestó González Ibarra, que en caso de que se llegara a dar algún cambio, "sería porque las organizaciones así lo decidieran o porque el dirigente en lo personal determinara su retiro como tal por algún trabajo que desempeñar y que no fuera compatible con ese liderazgo".

"Ahí quedó bien claro -agregó-, que tenemos mucho trabajo dentro del sector popular y que las organizaciones lo avalan pero; aquí la bronca es que hay grupos que tienen interés de controlar al FNOC y por eso se están dedicando a propagar esos rumores".

Posteriormente, dijo que ese rumor pudo haber surgido de que en este momento, "estoy recibiendo algunas invitaciones del Comité Ejecutivo Nacional del FNOC y otras a otro tipo de trabajo, creo que ellos están aprovechando para lanzarlos".

Para concluir la entrevista, González Ibarra aseveró que "estoy analizando esas invitaciones pero, si decido participar por un puesto de elección popular y el partido decide que quienes estemos al frente de alguna organización no lo podamos hacer, es evidente que yo renunciaría para buscarlo".

Niegan en Parq[ues] y Jardines que sean "flojos"

POR LOURDES VAZQUEZ

Tepic, Nay.- El director de Parqués y [...] Ayuntamiento de Tepic, José María Rubio Torres, [...] hecho de que él y los empleados de la depen[...] desarrollando acciones ajenas a las que debieran.

Afirmó que como muestra de ello y com[...] programa de Gobierno de Raúl Mejía González, el [...] de noviembre se realizó la actividad de 15 mil 50 m[...] de caleado de machuelos, 27 mil metros cuadrados [...] pasto en camellones y demás áreas verdes. Del m[...] añadió que prestaron el servicio de suministro de [...] a colonias de Tepic por más de un millón 968 mil li[...]

Asimismo, el departamento de Parques y Ja[...] túa actividades de limpieza y retiro de basura [...] camellones, cajeteo para reforestación, caleado de [...] entre otras acciones más. Sin embargo, reconoció [...] actividades del área se han interrumpido para res[...] necesidad de conservación y reforestación de los [...] ornato y lugares recreativos en la ciudad, de acuerdo a [...] del alcalde capitalino Raúl Mejía González, concl[...]

Euzkadi®

DALE, DALE, DALE...
•Dale muchos kilómetros
•Dale sobre piso mojado
•Dale en las curvas
•Dale como quieras, pero Dale

SPORT DRIVE
LA LLANTA
Tecnología alemana.

VISITE A SU DISTRIBUIDOR EUZKADI MAS CERCANO
QUIEN TE DARA PRECIOS DE REGALO

Duran Más
Euzkadi
Continental

Vitallantas CENTROS DE SERVICIO®
DEPOSITO DE FABRICA
PADRE ENRIQUE MEJIA 299 NORTE
(ANTES CALLE URES)
TELEFONO 12-22-52
TEPIC, NAYARIT

Vitallantas CENTROS DE SERVICIO®
CENTRO DE SERVICIO
INSURGENTES 1919 ESQUINA
CON GAVIOTAS TEL. 14-22-00 Y 13-89-
TEPIC, NAY.
Horario corrido de Lunes a Viernes de 9:00 A.M. a 7:00 P.M.
Sábado de 9:00 A.M. a 2:00 P.M.

El escándalo de Raúl Salinas de Gortari sigue ampliándose más hacia la demostración de prepotencia e impunidad que aprovechó bajo la sombra protectora de un presidencialismo mal organizado que benefició sin ninguna duda a la familia de Don Carlitos. Ante la evidencia de que el dinero ahorrado a montones en las cajas de Suiza se está llegando a la conclusión de que también jugó al narcotráfico, pues nadie le concede credibilidad de que son productos los millones de dólares, por las aportaciones de varios amigos para crear fuentes de trabajo organizando negocios de producción industrial; el problema se presenta sencillo y se da por hecho de que su participación con los respetables barones de la droga, se puede comprobar, ya que es imposible amasar una da mas arrasando por conducto de la Conasupo los dineros del pueblo, abilizó el campo y dejó en la miseria a cerca de 14 millones de familias hambre y miseria. Los pecadillos se amontonan y resultará bastante vencer no a las autoridades que pueden recibir "sugestiones" para actuar, dadero pueblo que se encuentra atento a cualquier movimiento relacio- la familia Salinas de Gortari que perdió toda esperanza de recuperar su inte los niveles sociales en que se manejaba. La señora Zertuche suegra uúl declaró que recibió una carta del acusado en la que especifica que su da tiene que ver con los "errores" cometidos por su persona, además neros fueron depósitos efectuados antes de que se casara con Paulina que todavía se encuentra en la prisión de Suiza, respondiendo a los cargos

de lavado de dinero habían denunciado cialistas de la DEA norte. Todo un argunovelesca historieta dinero y la compra en el extranjero de imposibles de ser reagente común y co-

Por lo prondistinguida dama en hermano, están paculpa de Salinas de que tan solo se aprolidad para que rinda formes de las condo, para que se comte y ponga a disposi dades el dinero que milagro en una audesde hace tiempo la

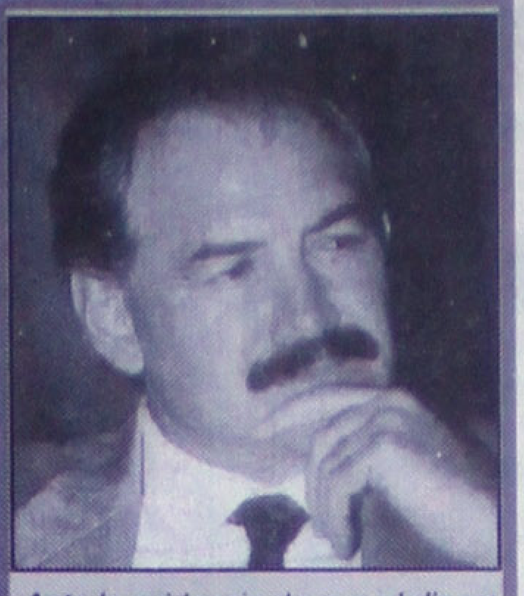
Ante la evidencia de que el dinero ahorrado a montones en las cajas de Suiza se está llegando a la conclusión de que también jugó al narcotráfico

que previamente los agentes espede los vecinos del mento para una de pasión por el de enormes fincas costos elevados lizadas por una rriente.

to la encarcelada y compañía de su gando un pena por Gortari, es posible veche su personatoda clase de inductas de su mariplete el expediención de las autorise encontraron de daz sospecha que DEA seguía los pasos misteriosamente de las actividades del hermano mayor del Sr. ex presidente que resultó de la misma línea de que Luis Echevarría Alvarez cuando protegía con toda plenitud las acciones deshonestas de sus cuñados, recordando que el que se encuentra en la prisión norteamericana, celebró con una gran fiesta en la que participaron sus amigos íntimos para festejar los primeros mil millones de pesos obtenidos en sus negocios chuecos, que hoy no le ajustaron para su defensa en gringolandia. Son de la misma calidad moral, por eso se hablan de tú pues se conocen sus tropelías y resultados negativos de sus acciones de corrupción que mantienen al país en la miseria y que resultará bastante difícil que nos recuperemos de estas funestas decisiones de un presidencialismo convertido en tiranos a los presidentes que son los amos de vidas y haciendas de todos los Mexicas principalmente los que se encuentran en la provincia. Es imposible que esta situación tenga una salida de burlesque en que las autoridades judiciales se burlen de la dignidad de la nación, se tienen que imponer castigos ejemplares y le tocó la desgracia a un hermano de un ex presidente que se inclinó por el crimen, la corrupción con negocios de este país y mantener sus estrechas relaciones con los señores que manejan el fabuloso negocio de las drogas. En esas condiciones ahora resultará responsable de varios delitos que se encuentran pendientes.

Ya es imposible dejar de sospechar sus relaciones con el asesinato de Luis Donaldo Colosio en complicidad con su hermano menor que tenía el poder en las manos, sin que absolutamente nadie le reclamara sus conductas negativas contra la imagen y finanzas de un país empobrecido por las distinguidas actuaciones de todos los Presidentes desde Don Luis hasta Don Carlitos, fue una larga cadena de irregularidades que se fueron sumando logrando desbastar a un país que vive endrogado y con la intención de perder un partido que posiblemente sea cambiada su dirección después de sesenta y seis años en el poder, por lo que se pone en evidencia su permanencia en los altos niveles políticos. Quizás una nueva era de cambios sean la solución social de nuestros pueblos que a la fecha se encuentran desconcertados, exceptuando de inmediato a esta entidad que sigue firme su estructura priista por las bien programadas decisiones en favor de las bases que le dan fuerza y penetración entre las masas, un programa de Don Feliberto Delgado Sandoval que con mucha categoría a venido sorteando los embates de los eternos buscadores de fortuna y poder político. Así sea.

n riesgo de perder terrenos uien no regularice con CORETT

vierte la dependencia que después de tres avisos, se expropiarán los lotes y se entregarán a otras personas

r MANUEL RUEDA

ic, Nay.- Los lotes en condi- baldío y que no hayan sido e legalizados por negligencia nisión Regularizadora para la le la Tierra (CORETT), serán os por esta dependencia de on los ejidos correspondientes. a medida que afectará a propie- otes en zonas urbanas pero aún los como ejidales, fue anunciada por el propio delegado estatal de CORETT Victor Tortajada González quien además hizo saber que dichos terrenos serán entregados a nuevas gentes que en realidad tengan necesidad de un terreno para vivienda.

Informó que dicho programa, dio inicio desde el pasado lunes ofreciendo avisos hasta por tres ocasiones para que se lleve a cabo la correspondiente regularización, expuesta en los propios terrenos con carteles donde se da a conocer el número telefónico y la dirección a la que se puede acudir para poner al corriente la propiedad.

Tortajada González, advirtió que los terrenos en donde ya se haya llevado a cabo esa notificación, estará expuesto a la expropiación anunciada y se estará en posibilidad de dar un nuevo destino a esos terrenos.

Indicó que en esa circunstancia, se encuentran personas que adquirieron los lotes desde hace cerca de 10 años y no hacen ni siquiera el intento de ordenar legalmente su propiedad pero, "con este programa, todavía se les están dando facilidades para la regularización.

Tortajada González, dijo finalmente que esta facilidad consiste en llevar a cabo la contratación sin ofrecer ningún enganche, así como para las personas que fueron ubicadas en lotes expropiados por CORETT, podrán hacerlo en la misma circunstancia pero, solamente hasta el día 31 de diciembre.

Fructífera participación de nayaritas en foro sobre educación especial

POR PATRICIA RAMIREZ

Tepic, Nay.- Un grupo de maestros nayaritas de Educación Especial, acudió al Segundo Encuentro Regional denominado "Retos y estrategias frente al proceso de integración escolar", durante los últimos días del mes de noviembre pasado, en la ciudad de Monterrey, Nuevo León. Este tipo de encuentros constituyen espacios académicos en los que se dan a conocer los logros y avances concretos que en cada entidad se tienen en torno a proyectos de integración educativa y reorientación de los Servicios de Educación Especial, contemplados e instituídos en las recientes modificaciones al artículo tercero constitucional y a la Ley General de Educación.

A su vez, estas modificaciones se enmarcan en el acuerdo para la modernizació educativa firmado desde 1992 por el Gobierno Federal con las administraciones de los estados. A través de conferencias, páneles y mesas de trabajo donde se abordaron los distintos aspectos relacionados con la Educación Especial, los integrantes de la delegación nayarita pudieron enriquecer sus conocimientos y ampliar su línea de acción en los centros donde aquí prestan sus servicios. Los nayaritas que asistieron al importante acto académico, fueron: Viginia Avila Moya, especialista en Lenguaje; Fernando García de León Agraz, en Deficiencia Mental; Jorge Alonso Hernández Rivera, psicólogo; Juventino Rodríguez Castro y Carlos Delgado Camacho, del área de Aprendizaje. El coordinador del grupo fue el profesor Carlos Sánchez, jefe del Departamento de Educación Especial de los Servicios de Educación Pública en el Estado de Nayarit (SEPEN).

quisición

BAYARDO VIDAL

resantes resultan las acusacio- a acusaciones que se hacen los identes de la República -CSG y en alguna forma más tuvieron n el desastre económico que mos.

que si bien es cierto que la nayoría de mexicanos culpan a inas de Gortari de la debacle de o podemos menos que recono- l principio de ella se inició precisamente el primer día del sexenio en que gobernó Luis Echeverría Alvarez.

Bueno es recordar que el primero de diciembre de 1970 Díaz Ordaz, entregó el país con una buena cantidad de reservas internacionales y con una paridad del peso respecto al dólar de $ 12.50, de entonces, porque ahora, la realidad es que la la divisa norteamericana vale hoy casi $ 8,000.

A partir del ingreso de Echeverría a Palacio Nacional, vino un alocado manejo de las finanzas públicas y un gasto corriente desorbitado así como la creación de una y mil entidades oficiales que, cual enormes aspiradoras, se dedicaron a la absorbción y gasto incontrolado de pesos disque para resolver la problemática del país.

Obviamente no lo lograron, al contrario, la empeoraron. Pero lo que sí pudieron hacer con gran facilidad, fue iniciar el "deslizamiento" que entonces se dijo claramente que era devaluación. Los productos de primera necesidad se encarecieron en forma alarmante y empezaron las angustias de los que vivimos en este país.

Fue el propio LEA, quien categórico afirmó en alguna ocasión, que la política económica del país se manejaba desde Los Pinos.

Y, por si fuera poco, después de años y meses de sobresaltos al término de su mandato, nos deja en la presidencia a su amigo del alma y de la infancia quien tras pronosticarnos el reino de la abundancia, nos legó a la dominación del endeudamiento, del empobrecimiento, de las sucesivas devaluaciones y de la inflación galopante.

López Portillo a su vez dejó instalado en la casa Presidencial a Miguel de La Madrid, quien timoratamente trató de controlar la indomable situación heredada, para al final ceder la estafeta a Carlos Salinas de Gortari quien con audacia domeñó lo que ya le habían puesto de modo para que lo lograra.

Audacia sí, pero también, mentiras, latrocinios, rapiñas, demagogia, atracos a todo un país, a todo un pueblo.

Si tan sólo hubiera hecho las cosas con patriotismo -palabra huera a fuerza de cinismo- con honradez, con honestidad, México entero lo reconocería.

Carlos, no es más que el último eslabón de esa cadena que en forma más descarada e ininterrumpida se inició con Luis, siguió con José y Miguel.

Todos ellos, al final de cuentas, son fuertes puntales y cabal expresión de la cloaca gigantesca de la corrupción.

L SNTSS SATISFECHO CON LOS CAMBIOS LA NUEVA LEY DEL SEGURO SOCIAL.

EL SNTSS (Sindicato Nacional de Trabajadores el Seguro Social)y las catorce organizaciones que poyaron su movimiento se declararon satisfechos con as modificaciones hechas al proyecto de nueva Ley el Seguro Social por considerar que con ellas no se bre ninguna puerta a la privatización.

l diputado Alejandro Audry Sánchez, Presidente de a Comisión de Seguro Social de la Cámara de Diputaos y miembro del comite ejecutivo del SNTSS, dio a onocer lo anterior, entre aplausos ,durante la sesión lenaria de hoy y anunció que retiraba el voto particuar que en contra del dictamen habia presentado la oche anterior.

Dijo que el pleno del comite del SNTSS le solicitó retiar es voto y explicar el porque, añadió que su organiación y él hicieron más que quince de las sesenta eformas a la Ley original.

Destacó entre los cambios más importantes que el Artículo 9º, sobre la reversión de cuotas, queda tal y como está en la ley actual, al igual que el artículo 214, referente a las guarderias.

En cuanto a las AFORES, (Administradoras de Fondos de Retiro) indicó que éstas serán motivo de una nueva Ley que se elaborará el próximo año en período extraordinario de sesiones.

SERPENTINA

Que mal se vieron unos militares lanzando vulgares piropos a recatadas monjas de Tepic, que tuvieron la desgracia de encontrarse con ellos por la calle San Luis, casi esquina con la Morelos, al mediodía, esto nos da a entender de que si no respetan a estas santas mujeres, que pueden esperar otras que no cubran sus cuerpos con púdicos vestidos. Así las cosas, debemos de tener cuidado de que nuestras hijas no se crucen con elementos del ejército mexicano, menos cuando éstos hayan ingerido excesivamente bebidas alcohólicas, pues no sabemos qué podrían decirles********* Apenas pasó el novenario del difunto José Jiménez Carrillo, Secretario General de la Unión de Comerciantes en Pequeño de la FNOC, y ya se preparan sus posibles sucesores, se mencionan entre éstos a Francisco Valle Altamirano y Roberto Rubio, ambos como es de suponerse son del PRI y cabildearán entre los agremiados a esta organización para obtener la representación*********Desde luego que todo esta listo para que hoy, el dirigente nacional de los priístas Santiago Oñate, se reúna con sus correligionarios en el llamado desayuno de la Unidad, y los ánimos están por los cielos, hay optimismo entre los tricolores porque todo marcha muy bien, los boletos de cooperación fueron bien aceptados, y hoy se demostrará una vez más, ante el dirigente nacional priísta, que en Nayarit, la oposición deberá esperar sentada para hacer tierra, por lo pronto el priismo cora, tiene el dominio del partido, como dicen los comentaristas de futbol, y aunque el equipo contrario hace de vez en cuando buenas jugadas, la pelota sigue siendo del PRI, ahí estaremos********Indígenas huicholes de los poblados de El Sauz, El Roble, Paso de Alica y La Palmita encabezados por Juan González de la Rosa y Alfonso Carrillo Muñoz, manifestaron ante esta redacción su interés porque algunos de su raza puedan ser tomados en cuenta para ocupar la alcaldía que en ese lugar se determina aparentemente por "usos y costumbres".

Dijeron que todo el tiempo las autoridades del lugar son determinadas por habitantes de la raza cora por lo que consideran que ya es tiempo de que se les tome en cuenta para algún cargo público en esa zona del estado***********DON MANUEL Sillas, excelente persona que está a cargo de la dirección de Seguridad Pública Municipal de Tecuala, ha estado enfermo durante los últimos días y ello impide que acuda a desempeñar su trabajo.

De edad avanzada, deseamos la pronta recuperación de don Manuel.*********MAL SE VIERON la delegación de la PGR, el jueves y todavía ayer, cuando informaron que cinco presuntos narcotraficantes fueron detenidos en Librado Rivera, municipio de Bahía de Banderas. Lo cierto es que ese poblado pertenece a Compostela...y lo peor de todo es que hubo dos reporteros que escribieron la nota sin reparar en ese error. ***** APROXIMADAMENTE 16 homicidios intencionales por mes, una docena de secuestros en lo que va del año, dos robos a mano armada por día en la ciudad, un asalto diario en la entidad, sólo un asalto bancario en el año pero una navajeadera de gente por todos lados; ese es el balance que pudimos haber comentado con un trabajador de la empresa Aga que anteayer pedían la información "precisa" por teléfono, para realizar, dijo, un estudio del índice criminal en Nayarit que podría dañar a su compañía, propietaria del Ingenio de Puga********

Quien llamó a Meridiano dijo que le sería difícil permanecer más tiempo en Nayarit, pero si de algo le sirve, ahí están los datos promedio.

En el cobro del agua

Cuidamos no afectar severamente al usuario: RM

Por MANUEL RUEDA

Tepic, Nay.- "Aunque por mandato de la Ley de Agua Potable y Alcantarillado las tarifas las puede implementar el propio organismo operador (SIAPA), hicimos una serie de consideraciones con los regidores de diferentes partidos políticos para lograr que las tarifas no excedieran las posibilidades económicas de los usuarios". Así se expresó el presidente municipal de Tepic Raúl Mejía González al manifestar luego de comentarios dolosos de diferentes dirigentes de grupos políticos, que "nosotros fuimos en todo momento analíticos en cuanto a las tarifas e hicimos una serie de estudios previos en los que estuvieron integrados miembros del cabildo". Indicó que a través de esos regidores, se recibió la opinión de algunos habitantes de las diferentes colonias para luego ser discutida durante intensas jornadas "pensando en que es un servicio fundamental y es un proyecto prioritario para esta administración a fin de abatir el problemas de abasto en la capital del estado". Recordó que al inicio de su gestión, se hizo el compr... mejorar el servicio antes de incrementa... fas por lo que "creo que las tarifas que s... ron en el Consejo de Administración de... han sido bajas en relación a todas l... ciudades del país según los estudios de... sión Nacional del Agua (CONAGU... González, indicó que con el incremento a... se logrará romper el círculo vicioso que r... contar con los ingresos para ofrecer un me... cio de distribución del vital líquido. E... manifestó que antes de dar a conocer las... tomó en cuenta la situación económica p... atraviesa la población por lo que "aún cuan... mos que descuidar un poco otro tipo de se... del agua potable se le de la prioridad para c... buen servicio estén plenamente justificada... vas tarifas". Para terminar la entrevista y en... incremento anunciado y que se daría mes c... relación al índice inflacionario, Mejía Gon... ñaló que "en ese sentido, nos tendremos q... constantemente a fin de ajustarlo siempre c... do de antemano las posibilidades de los us...

De la Ley del Segu... ...forme el ...icato con ...s a propu...

POR CESAR RODR...

GALLETA HAWAIANA DE PIÑA GAMESA 900 GRS. DE N$ 9.65 A N$ 7.95
PURÉ DE TOMATE COND. DEL FUERTE DE 210 GRS. DE N$ 1.65 A N$ 1.25
FRIJOL REFRITO RANCHERITA DE 234 GRS. DE N$ 2.45 A N$ 1.75
DETERGENTE ARIEL DE KILO DE N$ 7.95 A N$ 6.45
CALDO DE POLLO KNORR SUIZA C/12 PZAS. DE N$ 5.90 A N$ 4.65

PASTA p/sopa yemina de 200 grs. de N$ 1.35 a N$ 1.10
SALSA casera roja mexicana herdez de 210 grs. de N$ 1.99 a N$ 1.65
ATOLE de maizena todos sabores dureyea sobre c/50 grs. de N$ 1.40 a N$ 1.19
ABULON importado crown prince de 15 oz. de N$ 88.55 a N$ 39.50
ENSALADA de legumbres herdez de 215 grs. de N$ 2.40 a N$ 2.10
BEBIDA todos sabores athletes choice de 33.8 oz. de N$ 6.90 a N$ 2.55

GINEBRA OSO NEGRO LITRO DE N$ 24.50 A N$ 20.90
WHISKY J&B 750 ML. DE N$ 113.90 A N$ 101.90
BRANDY VIEJO VERGEL 690 ML. DE N$ 25.20 N$ 22.90

VINOS
TEQUILA oredain extra litro de N$ 19.90 a N$ 16.90
PRESIDENCOLA canastilla c/6 pzas. de N$ 20.90 a N$ 18.90
SANGRIA viña real todos sabores 2 litros de N$ 17.90 a N$ 13.90
ROMPOPE la holandesa litro de N$ 14.90 a N$ 12.99
JEREZ racimo de oro 750 ml de N$ 13.95 a N$ 12.90
RON appleton white 750 ml de N$ 36.90 a N$ 27.90
LICOR amaretto conti 750 ml. de N$ 32.50 a N$ 29.90
VINO blanco y tinto padre kino litro de N$ 11.40 a N$ 9.90

BRANDY presidente 700 ml. de N$ 25.90 a N$ 23.90
BRANDY Don Pedro 940 ml. de N$ 42.80 a N$ 39.90
AGUARDIENTE parras madero litro de N$ 13.90 a N$ 10.90
TEQUILA Cuervo tradicional 500 ml. de N$ 53.50 a N$ 46.90

CARNES
MANITAS DE PUERCO KILO DE N$ 6.90 A N$ 5.90
RIÑON DE RES KILO DE N$ 6.59 A N$5.79
POLLO empanizado kilo de N$ 10.90 a N$ 9.90
TRIPA de res kilo de N$ 9.90 a N$ 6.49
PANCITA de res kilo de N$ 6.59 a N$ 5.99
ESPINAZO de puerco kilo de N$ 5.90 a N$ 5.29
Aparte su Pavo con sólo 20% de anticipo

COCINA
POLLO en mole kilo de N$ 19.90 a N$ 16.80
COSTILLITAS de puerco en pipian kilo de N$ 21.45 a N$18.90

PESCADOS
FILETE de manta seca kilo de N$ 14.90 a N$ 9.90
FILETE DE MOJARRA CHICO KILO DE N$ 12.90 A N$ 7.50
CALAMAR gigante kilo de N$ 7.50 a N$ 4.49

PANADERIA
PAN de barra blanco de N$ 3.25 a N$ 3.00
PAN francés de N$ 2.00 a N$ 1.80
GALLETA de coco pieza de N$ 0.60 a N$ .50

CABALLEROS
PANTS deportivo para caballero varios colores T:CH-M-G-XL de N$ 129.90 a N$ 89.90
BIKINI para caballero varios estilos T:CH-M-G de N$ 19.90 a N$ 12.90
CALCETIN para caballero varios colores unitalla de N$ 9.90 a N$ 6.90

DISCOS
CASSETTE sigma c/Los Temerarios «Camino del amor» de N$ 25.90 a N$ 21.90
CASSETTE polygram c/Martha Sánchez «Mi mundo» de N$ 39.90 a N$ 34.90
CASSETTE emi «Eterna Navidad» c/varios artistas de N$ 24.95 a N$ 18.90
CASSETTE ariola c/Gloria Trevi «Si me llevas contigo» de N$ 44.90 a N$ 39.90

HOGAR
PAVERA ovalada No. 40 de peltre cinsa de N$ 44.90 a N$ 39.00
JUEGO de 3 coladeras de plastico colores surtidos armher de N$ 10.90 a N$ 8.50
JUEGO jarra 16 vasos tropical mod. 1693 crisa de N$ 64.90 a N$ 57.90
BATERIA de cocina 7 pzas. porcelanizado dec. de import. de N$ 135.00 a N$ 129.00
JUEGO 9 pzas. esc. c/vasos y platos mod. 124 nyc de N$ 26.90 N$ 19.90
PLATO AVENA DE CRISTAL MOD. 1001 MERCURIO DE N$ 2.19 A N$ 1.85
VAJILLA 20 pzas. porcelana china nevideño de imp. de N$ 149.00 a N$ 119.00

BEBES
CONJUNTO para bebé varios modelos y colores T:1-3x de N$ 99.90 a N$ 79.90
PANTALETA para bebé varios modelos y colores T:1-3x de N$ 5.90 a N$ 3.90
TRAJECITO para bebé varios modelos y colores T:1-3x de N$ 59.90 a N$ 39.90

BLANCOS
CORTINA para baño de 1.80x1.80 varios colores de N$ 19.90 a N$ 15.90
SECADOR para cocina varios modelos y colores de N$ 4.90 a N$ 2.90
AGARRADOR para cocina varios modelos y colores de N$ 16.90 a N$ 11.90

ELS. MENORES
PLANCHA seca Black & Decker mod. PS-100 de N$ 69.90 a N$64.90
EXPRIMIDOR de jugos phillips mod. HR-2781 de N$ 169.00 a N$ 139.00
CAFETERA eléctrica moulinex 10 tazas mod. 949 de N$ 165.00 a N$ 138.00
OLLA express doble ecko de N$ 299.00 a N$ 249.00
LICUADORA sumbeam 6 velocidades mod. 4087 de N$ 199.00 a N$ 169.00

VARIEDADES
GATO hidraúlico de tijeras de 1 tonelada mod. AT66033A de N$ 260.00 a N$ 199.00
FORRO de nylon p/cubrir auto mod. A065090G XL de N$ 189.00 a N$ 94.00
RAQUETA de tenis concord en diferentes colores de N$ 10.50 a N$ 7.90
ESCUADRA con nivel No. 12 mod. TR11070B de N$ 17.90 a N$ 12.90
LINTERNA lucesita eveready c/2 pi 325J-CP de N$ 15.50 a N$9.50
LONA de nylon multiusos de 3.66 x 4.88 mts. v/col de N$ 53.90 a N$ 39.90
ORGANIZADOR 25 COMPARTIMENTOS MOD. OP265296 DE N$ 59.50 A N$ 35.90

YA ABRIO SUS PUERTAS ... JUGUETES APARTELOS con el 20% de Anticipo
Ley

De la Ley del Seguro Social

...nforme el ...dicato con marcha ...ás a propuestas

POR CESAR RODRIGUEZ

...ic, Nay.- Luego de que este jueves, en la Cámara ... Diputados se dio marcha atrás a algunas propuestas ...das en la iniciativa para reformar la ley del Seguro ...re ellas lo referente al manejo del sistema de pensio... ...vicio médico opcional y al servicio de guarderías, el ... Nacional de Trabajadores del Seguro Social, asegura ... será responsabilidad de todos sacar adelante a la ...i. Así lo expresó Héctor Javier Lozano Tovar, secre...ral del sindicato en Nayarit quien dijo que los cambios ...ron sus algunas principales demandas en las manifes... ...e inconformidad ante la reforma, y que la decisión de ...dos fue sin duda la mejor para asegurar la vigencia del ...ocial. Agregó que estas reformas eran necesarias, ...bién lo será ahora que todos los sectores del IMSS y ... gobierno se comprometan más abiertamente con el ...Siento que estas reformas son buenas y son necesarias, ...e acuerdo, lo que decimos es que el Seguro Social debe ...mpulso de todas sus partes y un esfuerzo del gobierno ...nistración del instituto", dijo. Lozano Tovar puntuali... ... sólo las malas administraciones han sido la falla del ...ocial, "sino que también se ha manejado con fines ... y no se le ha incrementado el costo económico por ... gobierno de esas necesidades", concluyó.

También de magistrados

Voto unánime a favor de consejeros ciudadanos

- Nuevamente, PRI, PAN, PRD, PT, PPS y PRS consensan el nombramiento de integrantes de los órganos electorales
- Los ingenieros Menchaca, administradores del impuesto del 10% destinado a la Universidad Autónoma de Nayarit
- Pretende el gobierno gastar un billón de viejos pesos en el 96

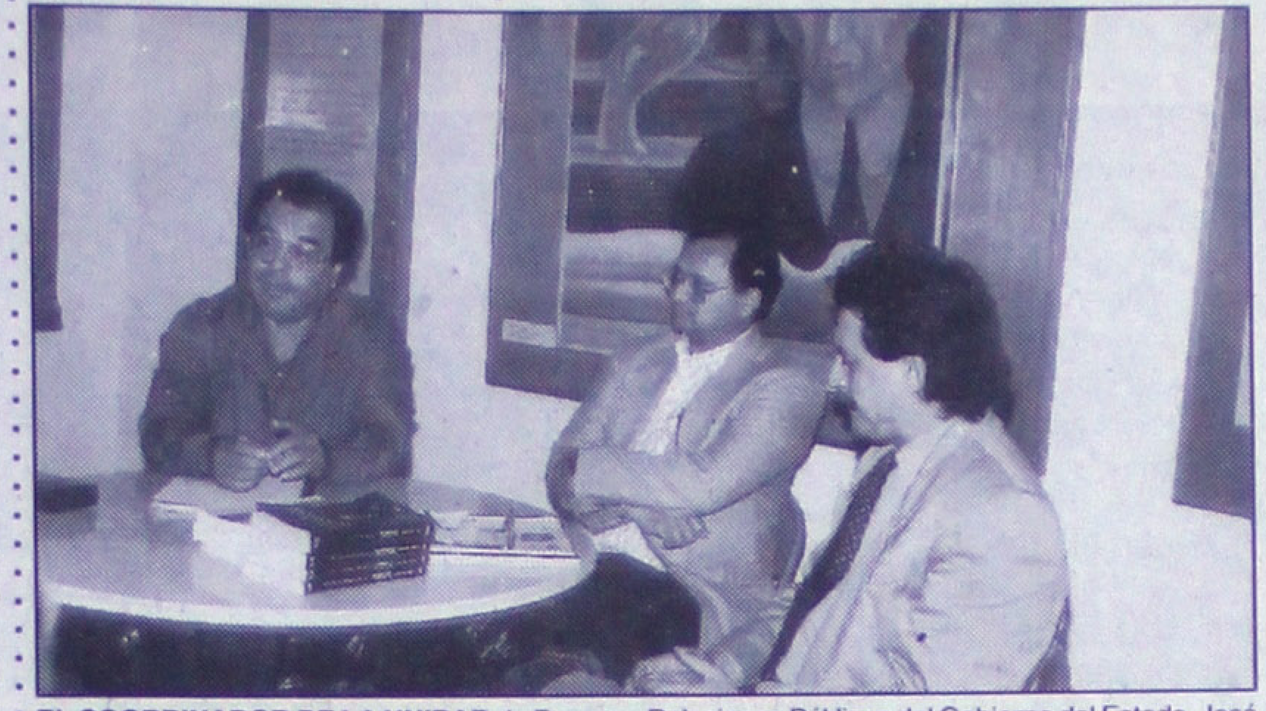

EL COORDINADOR DE LA UNIDAD de Prensa y Relaciones Públicas del Gobierno del Estado, José Trinidad Espinosa Martínez presentó en la Casa Museo Amado Nervo seis libros de Periodismo Cultural y la exposición fotográfica "Vidas Ceremoniales".

POR PATRICIA RAMIREZ

Tepic, Nay.- Se logró nuevo consenso entre las fracciones parlamentarias representadas en la Cámara de Diputados: esta vez, en la designación de magistrados del Tribunal Electoral del Estado, y también, de consejeros ciudadanos del Consejo Electoral. Se votó a favor por unanimidad, la designación de los licenciados en Derecho, Héctor Manuel Altamirno Dueñas, Jorge Armando Gómez Arias, Oscar Saúl Cortés Jáuregui y Luz María Parra Cabeza de Vaca, como magistrados numerarios; como supernumerarios: Juan Fernando Cayeros Avila, Salvador Madrigal Martínez y María de la Luz Barajas Aguilar. Igual ocurrió con quienes ahora son consejeros ciudadanos: Octavio Bertrand Parra, Eusebio Martínez Sánchez, Salvador Arámbul Uribe, Tomás Silva Monroy, Jaime Armando Ramírez Ibarra y Alejandro García García. Los consejeros suplentes serán Antonio Saracho Abrego, Rodolfo Ahumada Amador y Sebastián Altamirano Torres. Firmaron el dictamen unitario, Félix Torres, líder de la fracción parlamentaria del PRI; Rodrigo González, del PRD; Jaime Cervantes, del PT; Lorenzo del Toro, del PAN; Gustavo Alcaraz, del PPS; Manuel Ibarra, del PRS; y del diputado independiente Javier Serna Calvillo. En la misma sesión ordinaria de ayer, se emitieron 23 votos a favor del nombramiento de Carlos Román Menchaca Díaz del Guante y Guillermo Valdez Menchaca, como presidentes (propietario y suplente, respectivamente) del Consejo para administrar el Impuesto Adicional del 10% destinado a la Universidad Autónoma de Nayarit. Hubo tres diputados que se abstuvieron. Asimismo, se dio entrada a la Ley de Egresos del Gobierno del Estado para 1996, cuyo presupuesto asciende a 1 mil 367 millones de nuevos pesos, o sea, más de un billón de pesos, de los viejos. Esta cantidad es 27.13 por ciento superior a la de este año que está a punto de terminar.

Lucino®
Es cuestión de temperamento.
Esta es "La Nueva Civilización Automotriz".
• Potencia de 140 h.p. que desarrollan 240 kms/h.
• Suspensión Multi Link Beam. M.R.
• Línea aerodinámica.
NISSAN
LUCINO GTR

Meridiano de NAYARIT

Fabiola González de Fregoso.

Agradable baby shower para Fabiola González de Fregoso

Por MONICA TREVIÑO

Hermoso regalo de navidad tendrá el matrimonio formado por el ingeniero Gustavo Fregoso Quintanilla y su guapa esposa Fabiola González de Fregoso, ya que según los estudios de ultrasonido que se ha realizado a la feliz señora, será mamá por segunda vez, para el 24 o 25 de diciembre de una niña, por lo que ya tendrán la parejita.

Este importante acontecimiento social fue celebrado el pasado miércoles 6 de diciembre, con una agradable fiesta de baby shower, que organizó la señora Lucía Cambero de González (mamá de Fabiola) en su residencia, acto que congregó a numeroso grupo de distinguidas damas, entre amigas y familiares la mayoría.

Fabiola recibió hermosos regalos para su nena que en breve nacerá y agradeció a las ahí reunidas su asistencia y sobre todo los consejos y buenos deseos de los que ha sido objeto durante este tiempo.

Paty González de Mondragón, Minda González de Aragón, Paula González de Cánovas, Conchita González de Ibarra, Fabiola González de Fregoso, doña Lucía Cambero de González y Martha González de Díaz.

El matrimonio Fregoso-González feliz por el pronto nacimiento de su segundo hijo.

Mary Ibarra, Liliana Simancas de Sánchez, Eugenia de Cánovas, Lía de Ceceña, Lucía Cambero de González, Carmen Chalita, la festejada y María Ibarra de Sánchez.

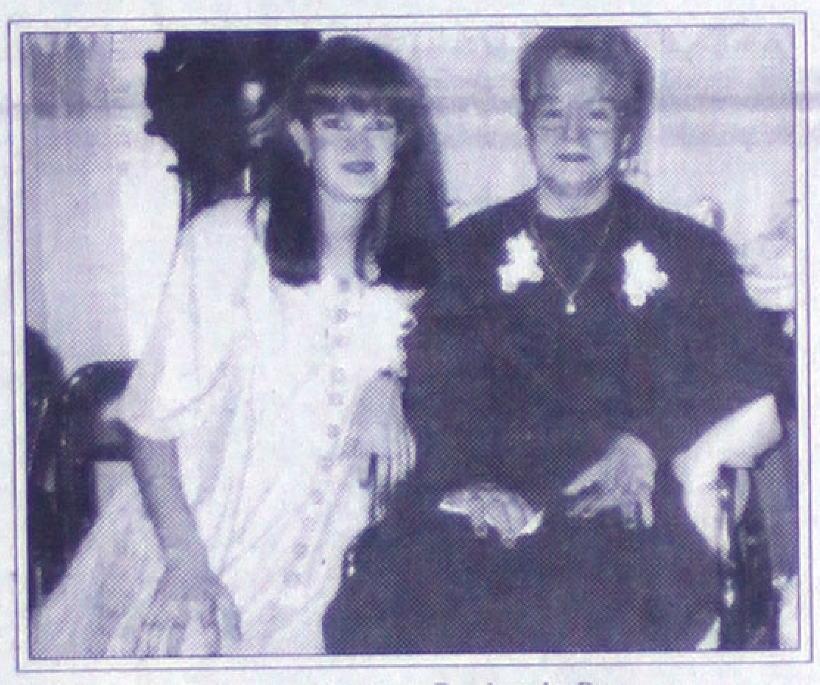

Fabiola de Fregoso y señora Rosita de Razura.

Nena de Ortiz, Fabiola, Yolanda de González, Martha de Chávez, Marisa Rodríguez, Lety Ibarra, Gilda de Munguía y Paty de Becerra.

Lolita de Arciniega, Rocío de Cambero, Fabiola, Nachita de Chávez, Yolanda de Rodríguez, Rosita de Mondragón, Angelina Ibarra de Cambero.

Tradicional cena de navidad entre amigas...

[illegible] Sosa de Peña Robles, Lilia de Chávez, Lolita de Miramontes, María Eugenia Coronel, Delia Muñiz de Zavala, Ana María de Amador y Evelia Monte de Cárdenas, celebraron su tradicional cena de navidad el pasado miércoles 6 de diciembre en el restaurant Los Cafetales del Hotel Fiesta Tepic. (Foto KARINA LOPEZ).

Paty de Mondragón, Paula de Cánovas, Fabiola de Fregoso, Lili de Cánovas, Beatriz de Cánovas, Yayis de Gutiérrez, Begoña de Parra y Laura de Ramos.

Chonita Ortiz de González, Yolanda Rodríguez de González y Chela Navarro de González con Fabiola.

Ana María cumplió 4 añ[os]

* Payasos, pastel, globos, silbatos, refrescos y mucha dive[rsión] en el CENDI-Municipal; abundaron los regalos para la linda[...]

POR KARINA LOPEZ

Se gozó Ana María Aguirre Navidad, a darle la mordida a su pastel, que con motivo de su cuarto aniversario ofreció a sus amiguitos del CENDI-Municipal. (Fotos: Oswald Lozano\Meridiano)

Otra vez, la preciosa Ana María Aguirre Navidad, aparece en las páginas de MERIDIANO tal como hace un año, sólo que en esta ocasión con motivo de su onomástico número cuatro, celebrado el pasado miércoles 6 de diciembre, para lo que sus papás, Guillermo Aguirre Torres y Emma Navidad Vargas, organizaron un bonito agasajo en su centro de estudios, el CENDI-Municipal, que se ubica por la calle Zapata. Aquí, los compañeros de Ana María, se pusieron felices cuando al salón, entró un payaso, que a la vez la hacía de malabarista, y ventrílocuo con un muñeco llamado Cocoliso. Luego vino el momento de las mañanitas, y la clásica mordida del pastel, sólo que esta ocasión la festejada acordándose de que el año pasado casi se queda ciega con tanto pastel que le entró a los ojos, opuso férrea resistencia a la "mordida". No obstante este y otros detalles curiosos, el festejo fue muy grato, los chiquitines no dejaron descansar al ventrílocuo y la fiesta transcurrió entre las inocentes risas de los hermosos pequeños. Ya para el mediodía, los niños tenían que comer sus acostumbrados alimentos en el CENDI-Municipal, por lo que la fiesta se dió por terminada, recibiendo el abrazo Ana María Aguirre Navidad, de todos y cada uno de sus a[...] por cierto, pic[...] ta para el sig[...] licidades An[...] Dios te guard[...] felices!

No podía faltar la foto del recuerdo, la festejada (atrás del pastel con un moñote) con sus compañeritos de clases, sus maestras y el payaso-ventrílocuo que hizo las delicias de los pequeñines.

HORóSCOPOS

Hoy sábado

ARIES: Disposición de entusiasm[...] lo poético. Ambicionará estar nu[...] en un lugar. Recapacitará sobre [...] conseguido. Sencillamente llegar[...] char lo que ha sembrado.

TAURO: No le asombrará un resul[...] que ya lo había previsto. Atender[...] mente a una persona que [...] reciéntemente. Habrá muchas co[...] cias en los temas espirituales.

GéMINIS: Desarrollo de un trabajo[...] so. En su mente exagerará los re[...] pero no los expresará abiertamen[...] tos firmes por justificar lo que [...] Pensará en los seres queridos.

CáNCER.- Los inconvenientes le [...] menores; aunque no lo sean en la[...] al armonizar los esfuerzos con un [...] ro de labores. Alcanzará ciertas [...] con un acto benéfico.

LEO: Las retribuciones cuantiosas[...] después de una venta. Buscará to[...] dé máximas alegrías. En los sen[...] habrá compensaciones de to[...] Apasionamiento deportivo.

VIRGO: El descanso será merecido. [...] turas amorosas ocurrirán en [...] cerrados. Una persona de trato [...] saludará con efusión. La superiori[...] lectual quedará al descubierto.

LIBRA: Posiblemente no esté de ac[...] la prolongación de un debate. No [...] masiado en el amor; sino solament[...] Resultarán benéficoso todos los en[...] con antiguos amigos.

ESCORPIóN: Una noticia le causar[...] sa, al tratar lo más grato. No de[...] la buena influencia de la perla, en l[...] sentimentales. Orientará sus pens[...] a los temas ocultos.

SAGITARIO: Los arqueólogos y [...] avanzarán con celeridad. Gran ent[...] dará la presencia del número nuev[...] figura geométrica del triángulo. Int[...] diáfanas de un grupo.

CAPRICORNIO: Sincero será el trato [...] persona morena. Descubrirá que e[...] niente adelantar aunque sea pausa[...] Con una expresión afectuosa logra[...] tanto anhela.

ACUARIO: Le darán explicaciones [...] plias acerca de un absurdo. Un obje[...] estará en sus manos brevemente. [...] siasmará la actitud de varios en [...] temas musicales de actualidad.

PISCIS: Todas las oposiciones se[...] truidas con el color verde. La [...] geométrica del pentágono estará a[...] no obstante, ayudará mucho. L[...] lidad mental tendrá firmes respald[...]

l calcio y el embarazo, a lactancia y los niños

NERAL CON FUNCIONES IVAS

l calcio es el sabe de mantener uestra integridad Es decir, de la bue- nación del esque- el correcto funcio- nto de las articula- y de formar y man- ına buena denta-

ero eso no es todo. io cumple una im- te función en la isión nerviosa y en citabilidad nuscular. Y tam- terviene en la co- coagulación de la , en la activación as reacciones áticas y en la ión hormonal. demás, su presen- fundamental en el namiento y conser- de nuestras mem- celulares.

LCIO Y LA

Como ya hemos el calcio es un im- te factor de salud debemos prestar nuestra atención. ialmente porque o organismo no es de producir calcio solo. Por este mo- bemos incluirlo en a dieta, a unos ni- adecuados. Nive- e podríamos situar os 800 y 1.000 mg. pudiendo aumen- asta 1.200 mg. en os de embarazo. Pero... ¿Dónde po- s encontrar ese cal- ue tanto necesita- El calcio se en- ra en alimentos las espinacas, el co, los pescados eños enteros, los , la col rizada, las izas y legumbres, sobre todo, en la y en sus derivados que podemos afir- ue son la principal e de calcio en nues- eta.

EL YOGURT ES LA MEJOR FORMA DE TOMAR CALCIO

El yogurt se obtiene por la cuagulación ácida de la leche, previamente pasteurizada, mediante la acción combinada de dos bacterias que fermentan la leche: el lactobacillus bulgaricus -que le da su acidez característica- y el Streptococcus termophilus - responsable de su aroma y textura.

Estos dos fermentos se mantienen siempre visos en el yogurt. Y eso se consigue gracias a un proceso de fabricación muy cuidado porque el almacenamiento se realiza en frío. Por eso los yogurts deben conservarse en la nevera, sencillamente porque están vivos, a diferencia de otros productos lácteos. Así, el yogurt como derivado lácteo es una gran fuente de calcio. Pero aún va más allá. Porque gracias a sus fermentos vivos, su calcio es mucho más fácil de asimilar que el de la leche, especialmente en las personas que no la toleran bien.

CALCIO PARA TI Y TU BEBE

El embarazo y la lactancia son posiblemente, los estados fisiológicos donde la mujer sufre un mayor desgaste en su organismo, produciéndose un incremento de sus necesidades energéticas, de proteínas, de minerales y de vitaminas. Entre ellos destaca la importancia del calcio, ya que este mineral, además de las funciones más comunes que debe seguir cubriendo, es transportado de forma activa hacia el feto para la formación de su esqueleto.

EL CALCIO Y LOS NIÑOS

El calcio es especialmente importante durante la infancia y la adolescencia, pues en ellos se desarrolla aproximadamente el 90% de la masa ósea adulta. La incorporación de este mineral en una dieta equilibrada asegurará al niño un crecimiento y desarrollo óptimos, así como evitar carencias nutritivas. Además te ayudará a prevenir futuras enfermedades como la obesidad, las enfermedades cardiovasculares, etc.

El yogurt, además de ser una muy buena fuente protéica, es la mejor forma de asimilar el calcio para aquellos niños que padecen intolerancia a la lactosa y no pueden tomar leche.

Además se sabe que el yogurt ejerce un efecto beneficioso sobre la diarrea del niño, tanto durante, como después de ella.

EL YOGURT Y SUS FERMENTOS LACTICOS VIVOS

El yogurt no es sólo una inestimable fuente de calcio para nuestro organismo. Gracias a sus fermentos lácticos vivos, es uno de los alimentos más sanos que existen.

Para empezar, el yogurt ayuda a hacer las digestiones mucho más fáciles. Y no sólo eso, también es la forma más digestiva de tomar leche. Incluso para aquellas personas a las que les cueta o les es imposible tomarla. Por otra parte, el yogurt contribuye al equilibrio de la flora intestinal, aumentando la resistencia de nuestro organismo a las agresiones externas de bacterias nocivas.

Además es un gran aliado contra la osteoporosis, una extendida enfermedad que se caracteriza por un debilitamiento de los huesos y que puede aparecer a partir de los 40 años.

Todos estos beneficios del yogurt, y otros muchos que no citamos, te lo dicen todas sus variedades. Desde el yogurt natural hasta el yogurt líquido, pasando por los desnatados, los enriquecidos con nata, los de sabores, y los que llevan fruta o mermelada.

Todos ellos son yogurts, todos ellos tienen fermentos lácticos vivos y, por lo tanto, todos son tan beneficiosos para tu salud.

AERO CALIFORNIA

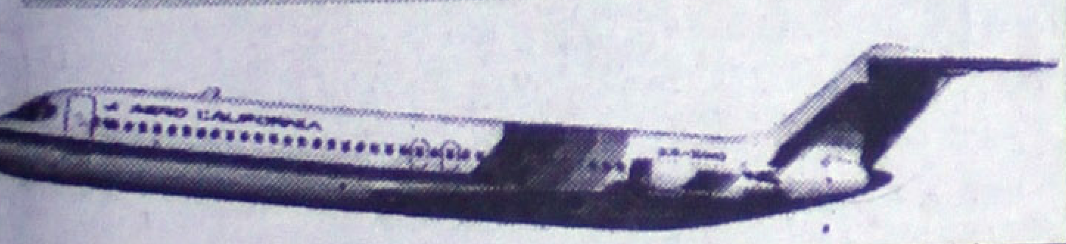

SOLICITA:

SOBRECARGOS DE AVIACION

REQUISITOS:

- Edad de 18 a 24 años.
- Estatura Mínima sin calzado de 1.60 mts.
- Soltera.
- Excelente Presentación.
- Disponibilidad de radicar en la ciudad de La Paz, B.C.S.

OFRECEMOS:

- Un Sólido Empleo.
- Amplias Perspectivas de Desarrollo.
- Magníficas Prestaciones.

Interesadas favor de presentarse con curriculum vitae ó solicitud de empleo y fotografía en: DURANGO No. 6 SUR. El día 11 de DICIEMBRE de 11:00 a 20:00 Hrs. (UNICO DIA)

Las mejores ideas para Regalar

ESTAN EN FABRICAS DE FRANCIA

Del 20 de Noviembre al 24 de Diciembre.

SEMANA DEL MAMELUCO

Del 9 al 17 de Diciembre

Los sueños más tiernos de la temporada con diseños bien calientitos y grandes ahorros.

A) Mameluco molletón para niña con bordado, modelo 45BA, varios colores.

Tallas: 4 a 6. Normal N$ 71.20 Ahora N$ 53.60
Tallas: 8 a 12. NormalN$ 80.40 Ahora N$ 62.20
Tallas: 14 a 16. Normal N$ 89.90 Ahora N$ 69.90

B) Mameluco molletón para niño con bordado, modelo 45BO, varios colores.

Tallas: 4 a 6. Normal N$ 71.20 Ahora N$ 53.60
Tallas: 8 a 12. Normal N$ 80.40 Ahora N$ 62.20
Tallas: 14 a 16. Normal N$ 89.90 Ahora N$ 69.90
Tallas: 18 a 20. Normal N$ 99.00 Ahora N$ 75.00

C) Mameluco molletón para bebé, modelo 45, varios colores.
Tallas: 0 a 12 meses.
Normal N$ 49.90 Ahora N$ 34.90

Para sellar con elegancia el mejor de los presentes, ... ¡ SIN COSTO !

Departamento de Niñas, Niños y Bebés.

558

Fábricas de Francia

...es todo lo que quiera tener y más

El reverendo Joel H. Rivas, acompañado por Angélica Preciado, Gina Zamorano, Ruth Zamorano y Nancy y Lino López

David Dónjuan de la Peña y su esposa María Elena, presidenta del grupo AGAPE. (Fotos de ROCIO CHAVEZ/Meridiano).

En las dos gráficas, los personajes de la obra y los cantores.

Aquí, las integrantes de AGAPE y organizadoras de la cantata. Catalina de Santa Cruz, María Elena de Dónjuan, Norma Molina de Fernández, Luz Elena de Anduizar, Alma Villarreal de Gómez, Margarita González de Díaz y Raquel Gaxiola de Sepúlveda.

II Cantat
Navideñ

*** La historia más bella del mundo, fue representada a través de música y dr**

POR ROCIO CHAVEZ

Con motivo de celebrar el décimo aniversario del Grupo AGAPE y tomando en cuenta la víspera de la navidad, se organizó una hermosa cantata, la cual llevó por nombre "Y llamarás su nombre Jesús".

La obra musical se realizó en conocido hotel de esta ciudad capital, el pasado jueves 7 de diciembre por la noche, dándose cita a ésta alrededor de ciento cincuenta personas, entre ellas, el señor David Dónjuan de la Peña y su esposa María Elena, presidenta del grupo AGAPE, así como el reverendo Joel H.Rivas, Presidente de la Asociación Mexicana de Desarrollo Humanitario A.C.

AGAPE (amor perfecto de Dios) es un grupo de entusiastas y optimistas damas que se reúnen en la Casa Club de Ave del Paraíso los últimos viernes de cada mes, para conversar y alegrar sus corazones a través de la palabra de Cristo.

La cantata, contempló los pasajes desde las profecías de Isaías hasta el nacimiento de Jesucristo en las colinas de Belén, escenas que fueron dramatizadas magníficamente por los jóvenes de "Cristiana Vida".

Un total de cuarenta chicos salieron a escena, algunos de ellos dieron vida a los personajes de María, José y Magos, entre o tras que el re en el grupo co fue dirigido Zamorano.

Cabe des fuerzo de Gina Lino López y Preciado quie los responsabl la presentació

Y no po jar de reconoc siasmo de los intervinieron e quienes dieron sísimo especta profesional, p todo con much

Debido aceptación qu cantata, hoy p se volverá a pr el auditorio V 210, Versalles siete y media d ¡No se lo pierd

Laura Peña de la Mora, Irma Angélica Zamor Irma de Zamorano.

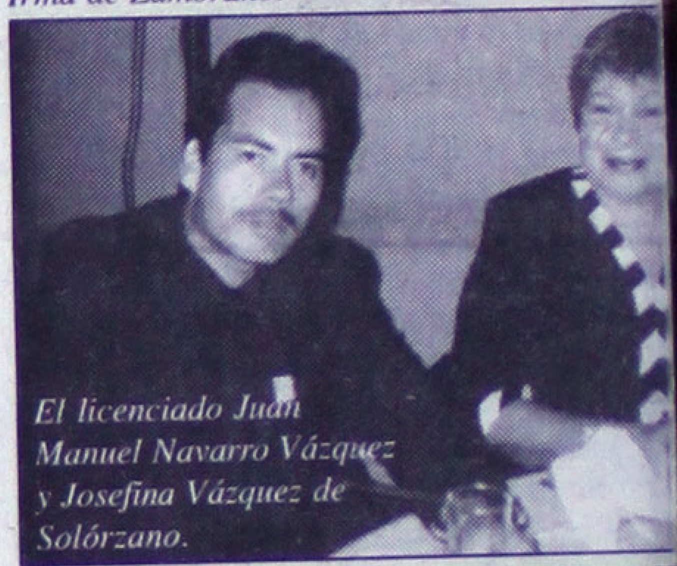

El licenciado Juan Manuel Navarro Vázquez y Josefina Vázquez de Solórzano.

Ivette Garcés de Campos y Ramón Campos Qu

Brillante actuación de los chicos de "Cristiana vida".

Heliodoro De la Mora, Angel Chapa y C na De la Mora.

GRACIAS A IUSACELL, EL PROXIMO AÑO SOLO TRAE 11 MESES.

Cuando recojas tu Iusacell gratis, no cuentes el primer mes de renta. Ese corre por cuenta de Motorola.

Motorola le hizo algunos ajustes a 1996 para cumplir su propósito de Año Nuevo: Regalarte la primera renta mensual del Iusacell que también te llevas de regalo. El único celular que te ofrece, el mayor número de servicios, la mejor cobertura instalada y diferentes paquetes tarifarios para que escojas el que más te convenga. Ven pronto a recoger tu Iusacell. Con los ajustes que le hizo Motorola al calendario, los días se van a ir volando.

Informes en Puerto Vallarta: 91 (322) 4 26 99 / 4 39 99. Tepic: 90 (324) 8 00 19.

Servicio Corporativo: 91 (322) 4 39 99.

MOTOROLA
Distribuidor Autorizado

IUSACELL Hi-Tel

SIEMPRE PREPARADO PARA LO INESPERADO.

Valido hasta agotar existencias. Aplican restricciones.
Aplica con teléfono Motorola Platinum (Paquete Estandar, Productividad y Premium).
*311 Venta de accesorios y equipo. Llamada sin costo.

CPROO/R5A041295

En "La Corregidora" Celaya vs Guadalajara

MEXICO, DF.- Celaya saldrá hoy de su estadio y tal vez esa pudiera ser una señal de alivio para volver al triunfo como local cuando juegue contra Chivas del Guadalajara, en el inicio de la fecha 16 del campeonato mexicano de futbol, que contempla otros tres juegos.

Estos serán Pumas de la UNAM contra el Atlante, Tigres de la UANL frente al Puebla y Atlas que recibirá por la noche a los Tiburones del Veracruz.

CAJETEROS-CHIVAS

La directiva del conjunto guanajuatense decidió irse al estadio "Corregidora" de Querétaro, ya que la estructura metálica de su cancha, no quedó con seguridad para el espectador, con base a eso, solicitó de antemano el otro inmueble mundialista.

Celaya es sublíder del grupo dos con 18 puntos, lejos del líder América, así como de su más cercano perseguidor, Morelia como local es el penúltimo peor equipo con seis de 21 puntos disputados y es el único que no ha ganado en su casa, llámese "Corregidora" o "Miguel Alemán Valdés".

Guadalajara ha logrado 12 de sus últimos 15 puntos en disputa, para [illegible] a uno del líder.

PUMAS-POTROS

UNAM está en segundo lugar del grupo tres con 24 puntos, a uno del puntero León. Como local es el quinto mejor club con 14 de 24 puntos y se mantiene invicto junto con Tecos y América.

Atlante marcha en el penúltimo lugar general con 12 puntos. Como visitante es de las escuadras que siguen sin ganar con apenas tres de 24 puntos disputados.

Hoy Sábado

CON HORA FELIZ 2x1 EN BEBIDA NACIONAL DE 6 A 8 P.M.

ROYAL Prestige

Exclusividad que marca la Diferencia

PRESENTANDO DIARIAMENTE LAS MAS ATRACTIVAS MODELOS CON EL SABOR Y LA SENSUALIDAD DE SU PRESTIGIADA CADENA DE TABLE-DANCE Y EVENTOS ESPECIALES

Vive la intensidad de la noche

ADQUIERA YA SU MEMBRESIA ANUAL DE PROMOCION

ABIERTO DE LUNES A DOMINGO CON SHOWS CONTINUOS DE 6:00 P.M. A 3:00 A.M.

AV. REY NAYAR 37-A Frente a la Glorieta Rey Nayar

NO COVER

RESERVACIONES AL 13-23-[illegible] TEPIC, NAYARIT, MEXICO

Mr. Pollo Mr. Pollo Mr. Pollo Mr. Pollo

PARA ESTA NAVIDAD

PAVIPOLLO M.R.

Mr. Pollo M.R.

CELEBRE SUS FIESTAS PARA SUS CLIENTES, EMPLEADOS Y PUBLICO EN GENERAL CON...

PAVIPOLLO

Un nuevo manjar para su paladar

Producción limitada, ordene su pedido con anticipación

LLENO DE SABOR BAJO EN COLESTEROL

AHUMADO AL NATURAL, PRECOCIDO, EMPACADO AL ALTO VACIO, MAS ECONOMICO Y RICO QUE EL PAVO

VENTAS

POLLOS FIESTA PLAZA DE ALICA LOCAL 14-B

TEL: 14-19-40 13-72-51

OFRECEMOS NUESTROS DELICIOSOS MARINADOS: Filetes de Pechuga, Pierna, Muslos y Alas

Mr. Pollo Mr. Pollo Mr. Pollo Mr. Pollo

¡TREMENDO!

HIZO PEDAZOS UN TAXI

N$3.50

Meridiano de NAYARIT

Tepic, Nayarit, Sábado 9 de Diciembre de 1995

Las imagenes dan cuenta de la magnitud del accidente.

(Fotos: Palomares-Meridiano)

TUMBO UNA BARDA Y UN POSTE

*A LA FERRETERIA SE LLEVO POR DELANTE

LLEGO LA HORA MAGICA PARA TACHO NUÑEZ

¡LIBERTAD O CARCEL!

¡¡TREMENDO!!

HIZO PEDAZOS UN TAXI

*TUMBO UNA BARDA Y UN POSTE *A LA FERRETERIA SE LLEVO POR DELANTE*

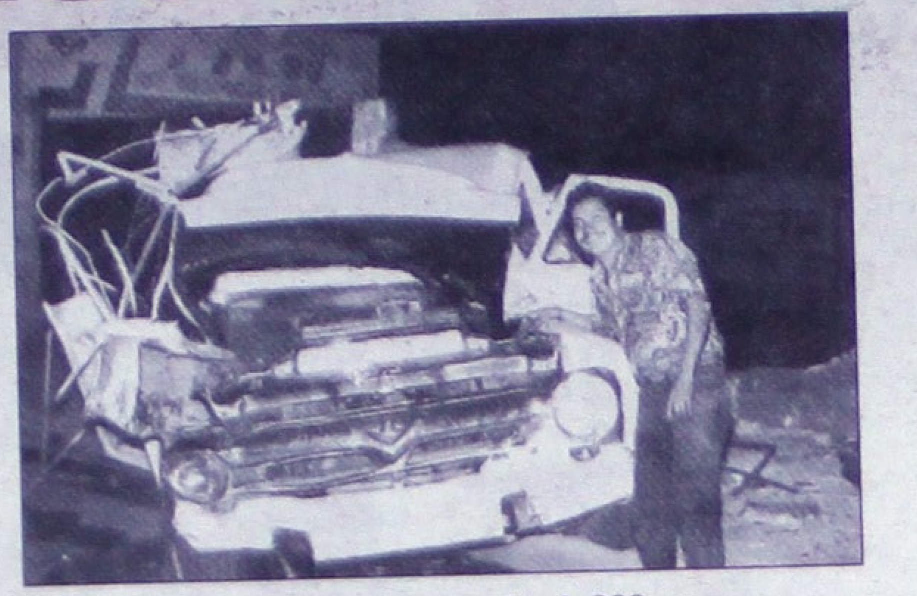

Una barda derribada, importantes daños a un poste de Teléfonos de México, a una ferretería y a un taxi, ese fue el resultado de un accidente automovilístico que ocurrió anteayer a las 10 de la noche, cuyo responsable, empleado en la Policía Federal de Caminos, fue el único lesionado y tuvo que ser hospitalizado.

La presente historia, narrada en un informe de la dirección de Tránsito del estado, es como sigue:

Todo comenzó cuando por la avenida Insurgentes circulaba José Agustín García Pérez "Guti", a bordo de una camioneta Ford tipo pickup, color blanco, sin placas ni documento alguno que indique de quien es propiedad.

Circulaba en dirección al centro de Tepic y a la altura de la calle Prolongación Egipto, muy cerca del puente superior y la lechera San Marcos, zona que se utiliza como parada de camiones pasajeros, impactó en su parte trasera al taxi amarillo número económico 323, marca Dátsun, el cual manejaba Alejandro Castillo Gómez, quien, inusitadamente ileso se limitó a calcular que el coche continuó la marcha algunos 100 metros, en línea recta después del choque.

Pero mientras eso sucedía, García Pérez perdió el control de la pickup y tras dar un giro de 360 grados, con su costado izquierdo derribó un anuncio luminoso y un poste de Télmex, derribándolos, para luego impactar una cortina de acero de la ferretería "Sauces" y, finalmente, tumbar parte de una barda de un local vecino mientras él salía despedido de la cabina.

"El Guti" quedó entre el escombro, en un desnivel de algunos dos metros de profundidad.

El representante de los taxistas, José Ramón Acosta pidió la reparación completa del automóvil que, dijo, tuvo pérdidas totales.

Por su parte, Ulises Ugarte, propietario de la ferretería dañada, indicó que además de las cortinas de fierro y el anuncio luminoso ya referido, dentro de su establecimiento hubo destrozos en distintos objetos, como pinturas y juegos de sanitarios.

Mientras tanto, el señor Félix Amezcua calculó que la barda derribada podría tener un valor de 900 pesos.

A pesar de la magnitud del acontecimiento, únicamente resultó lesionado José Agustín García, a quien paramédicos de la Cruz Roja llevaron a la clínica del ISSSTE.

De 35 años de edad, José Agustín tiene su domicilio en la colonia Lagos del Country y está en calidad de detenido, como presunto responsable de daño en propiedad ajena.

Al ocurrir el accidente, "El Guti" aparentemente se dirigía a la Policía Federal de Caminos para relevar a un compañero de trabajo en el área de radio operador.

Gabriel López y Esteban Preciado, acusados de robar caballos.

QUE BUENOS ERAN PARA ROBAR MULAS

• Pero ya los detuvieron en Rosa Morada, cuando tenían siete animales en su poder; Gabriel y Esteban pagarán con cárcel.

Tres mulas, igual número de potrillos y una yegua en su poder, con ese botín fueron detenidos en San Vicente, municipio de Rosa Morada, quienes responden a los nombres de Gabriel López Fuentes "El Güero" y Esteban Preciado Arrearán.

La Policía Judicial anunció ayer la detención de ambos sujetos, en San Vicente, municipio de Rosa Morada, y dijo que los dos individuos están a disposición de la autoridad competente, por el delito de abigeato. Gabriel López tiene 25 años de edad y es originario de Sinaloa, pero actualmente radica en San Vicente al igual que Esteban Preciado, de 50 años, el cual nació en la cabecera municipal de Tuxpan. Esta detención, cita el informe, se produjo en flagrante delito mientras Gabriel y Esteban tenían consigo los animales robados y, se deduce, pretendían venderlos. Sin embargo aún es desconocida la identidad de las personas afectadas, y es que los detenidos dijeron que tomaron a los animales de potreros, pero nunca supieron quienes eran los dueños.

Ha sido establecido que los abigeos tenían mucho tiempo dedicándose a esta delictiva actividad; además, podrían tener compradores que seguramente conocían la procedencia ilícita de los animales.

Más problemas para Tigres

MONTERREY, NL.- El técnico de los Tigres de la UANL, Víctor Manuel Vucetich tiene problemas para integrar la alineación inicial con la que enfrentarán al Puebla este sábado por la tarde en el estadio Universitario.

El croata Sead Seferovic se resintió de una lesión, lo que pone en duda su inclusión en el cuadro titular de la Universidad Autónoma de Nuevo Léon (UANL), pues si no pasa la última prueba de esfuerzo su lugar será ocupado por Javier Lozano.

Vucetich mantiene la duda sobre el suplente de Marcos Ayala en la defensa central, donde el que tiene más probabilidades es Roberto Ruiz Esparza o el estadunidense Tab Ramos, por lo que los únicos seguros son el portero uruguayo Robert Dante siboldi, Alfredo Murguía y Arnulfo Tinoco.

En tanto, en la línea media probablemente estarán Mario Bueno, Omar Arellano, el argentino Félix Martín Ubaldi y Fabián Peña, y en la delantera "Pastor" Lozano y Sergio Almaguer.

CONTRA COMPLICADO EQUIPO

Vucetich consideró que Puebla es un equipo complicado, ya que

aunque en el papel luce como un rival cómodo, seguro saldrá a pelear con todo pues su situación es bastante mala y los jugadores saldrán a jugar hasta lo último, por lo que se espera un encuentro disputado.

A su vez, Sergio Almaguer solicitó el apoyo de los aficionados

pues dijo que Puebla tiene gente que marca bien y será difícil

ganarle, por lo que espera que el aliento que la afición siempre les ha brindado sea ahora igual.

Por otra parte, el técnico se mostró de acuerdo con que el

refuerzo nacional Guillermo Muñoz cubra la defensa lateral izquierda, además de que solicitó a Humberto González, defensivo del León, por lo que confían en llegar a un acuerdo con la directiva del equipo guanajuatense.

Con éstos jugadores, además de David Oliva, son tres los elementos nacionales por lo que queda descartado Juan Carlos Chávez.

CAMPAMENTO REGIO

Por su parte, el técnico del Monterrey, el chileno Arturo Salah

confirmó la inclusión de David Patiño en sustitución de José Antonio Noriega y Jesús areellano regresa al lateral derecho, además de que rechazó refuerzos y afirmó que continuará con los mismos jugadores.

De acuerdo al trabajo de los últimos días el cuadro rayado contra

el Toluca estará integrado con Rubén Ruiz Díaz en la portería, Jesús Arellano, Miguel García, el uruguayo Eber Moas y el chileno Fabián Guevara en la defensa.

En el mediocampo Roberto Medina, el argentino Raúl Aredes, Ramón

Morales y David Patiño y en la delantera Luis Miguel Salvador y el argentino Sergio Verdirame, por lo que el equipo confía en prolongar su buen momento y regresar con un resultado satisfactorio para aprovechar los próximos dos juegos en esta ciudad. **(NOTIMEX)**

Chivas buscará triunfo frente a Celaya

GUADALAJARA, Jal.- El equipo Guadalajara, con una duda en relación al once que iniciará, viajó a la ciudad de Querétaro

dónde este sábado por la noche se medirá a los Toros del Celaya, en juego correspondiente a la fecha 16 del futbol mexicano.

La incógnita en la formación que saltará a [illegible]ancha del estadio

"La Corregidora" está en la delantera, donde aún no se define quién acompañará a Manuel Martínez, puesto que el técnico holandés Leo Beenhakker definirá entre Daniel Guzmán e Ignacio Vázquez.

Sin embargo, éste último parece ser el candidato más viable a

ocupar un sitio en el cuadro titular, dado que su actuación en la victoria del pasado domingo sobre Necaxa, donde se destacó al marcar el gol del triunfo, podría darle la opción de iniciar.

Por otra parte, Guadalajara contará con la participación de sus seleccionados Manuel Vidrio y Alberto Coyote, quienes después de jugar el pasado miércoles con México ante la Sub-23 de Eslovenia, no reportaron golpes y están en condiciones de ver acción.

De esta manera, la posible alineación que se medirá al Celaya, es con Martín zúññiga, Noé Zárate, Manuel Vidrio, Guillermo Hernández, Camilo Romero, Alberto Coyote, Joel Sánchez, Ramón Ramírez, Missael Espinoza, Manuel Martínez y Daniel Guzmán o Ignacio Vázquez.

Respecto a Celaya, el técnico Beenahkker concluyó que se trata de un rival que, según los videos que observó, se motiva al enfrentar equipos grandes como América y Necaxa y con Chivas no será la excepción, además de que está en una situación difícil en su casa.

Dijo que será una interesante batalla, en la que lo más importante será ver si el propio conjunto está preparado, "sabemos que Celaya va a ser otro equipo, porque Chivas es uno de los rivales a batir y el partido lo enfrentará de manera diferente".

En cuanto al nivel en que observó a su expupilo, Emilio Butragueño, consideró que sigue demostrando que "es un gran jugador", aunque indicó que es un cambio importante jugar en el Real Madrid y en el Celaya, "aunque este equipo también merece todo mi respeto".

Los rojiblancos concluyeron ayer con una práctica de interescuadras su preparación de cara al enfrentamiento de este sábado y posteriormente viajaron rumbo a Querétaro, en

busca de incrementar sus números con una victoria sobre Celaya. **(NOTIMEX)**

Papelería
EL CONTADOR
Todo para
contadores, oficinas y estudiantes
Mayoreo y Menudeo
Servicio a Domicilio
Veracruz Nº 58 Nte. Tepic, Nayarit
Tel. 12-08-72
Fax 12-01-36

Papelería
EL CONTADOR JR.
Servicio a Domicilio desde una pluma,
en el primer cuadro de la ciudad.
Tel-Fax
Veracruz Nº 15 Sur. Tepic, Nayarit
12-14-47

¡LIBERTAD O CARCEL!

**** El Juzgado de Distrito responde a la solicitud de amparo: no hay indicios suficientes de responsabilidad en el secuestro de Gabriel Rodríguez; por eso le da la protección de la Justicia Federal.* Ahora la espera: podría abandonar la cárcel antes de navidad, pero si hay "revisión" al estudio, la prisión continuará vigente.***

OSCAR VERDIN CAMACHO

Anastacio Núñez Ibarra, detenido en octubre como presunto responsable del secuestro del agricultor Gabriel Rodríguez Pacheco ocurrido en Atonalisco, podría pasar navidad y año nuevo con su familia en Francisco I. Madero, municipio de Tepic, en caso de que el Juzgado Segundo Penal resuelva no interponer el recurso de "revisión", ya que el Juzgado Primero de Distrito de esta ciudad le concedió el amparo de la Justicia Federal.

El Juzgado Segundo tiene 10 días hábiles, a partir del miércoles último, para determinar la suerte de Núñez Ibarra: o lo deja libre, o justifica el auto de formal prisión dictado el 25 de octubre y se va a "revisión" ante magistrados federales con sede en Mazatlán, Sinaloa, para que estos decidan una de dos: confirmar la resolución del Juzgado de Distrito, o revocarla y -en este caso- dejar que Anastacio continúe en prisión.

*

El peculiar caso de Anastacio Núñez es estudiado mediante el proceso 360/95.

Su captura se produjo con orden de aprehensión complementada a mediados de octubre y se le acusa de estar vinculado con el secuestro de Gabriel Rodríguez Pacheco.

De todo esto, cabe recordar dos puntos importantes:

1.- Que la orden de aprehensión girada contra Núñez se produjo tomando como base la declaración ministerial -no ratificada en el Juzgado- del también detenido Aurelio Rodríguez Flores.

Aurelio habría dicho, al serle mostrada una fotografía de Anastacio, que en alguna ocasión escuchó decir a Jesús Núñez y Rodrigo Núñez (sobrino y tío, presuntos cabecillas del grupo) que este se encargaba de darles aviso en caso de "el gobierno se aproximara" a donde tenían secuestrado al agricultor.

2.- Sin embargo, los mismos familiares del ofendido explicaron al Juzgado Segundo que Anastacio era ajeno al ilícito, e incluso añadieron que durante los días del secuestro le pidieron que diario acudiera, de Francisco I. Madero a Atonalisco, a ayudarles a llevar comida a un ganado de su propiedad, porque ellos tenían miedo de salir al campo. Anastacio tiene una hermana casada con un sobrino del ofendido.

*

El martes fue conocido el estudio del Juzgado Primero de Distrito mediante el cual concedió el amparo de la Justicia Federal en favor del quejoso, mediante el juicio 555/95.

En él, explica que "no se encuentra acreditada la probable responsabilidad -de Anastacio- con dato alguno, porque de las constancias del juicio sólo existe la declaración de Aurelio Rodríguez Flores rendida ante el representante social" vinculándolo en el ilícito.

Asimismo, en otra parte de la resolución, añade: "el único dato lo constituye lo manifestado por Aurelio Rodríguez Flores, pero no puede constituir ni siquiera indicio bastante que haga presumir la presunta responsabilidad del ahora quejoso en la comisión de los delitos que se le atribuyen, puesto que se insiste, se trata de un señalamiento de manera ambigua y de un testimonio de oídas"...

SER NUÑEZ ES MI DELITO
- NO SOY SECUESTRADOR
- QUIERO CAREOS CON QUIEN ME ACUSA
- YO SOY AMIGO DEL OFENDIDO
POR UNA MENTIRA, 8 MESES EN LA CARCEL ¡CUANTO CANALLA!

De igual forma, el Tribunal Federal menciona que la acusación contra Anastacio no es rotunda, y pone como ejemplo la declaración ministerial de un segundo detenido, quien menciona a otros presuntos cómplices pero nunca el nombre de Anastacio Núñez.

Además, en careo celebrado antes de que se le dictara la formal prisión a Anastacio, Aurelio Rodríguez manifestó que jamás lo había visto.

*

En caso de que la resolución del Juzgado Primero de Distrito convenza al Juzgado Segundo, Anastacio deberá salir de prisión antes de navidad.

Así terminaría el año que le ha resultado nada grato, pues cabe recordar que aunque su ingreso a la penal se produjo en octubre, ya a finales de junio había sido detenido por policías judiciales que, se quejó entonces, lo mantuvieron bajo tortura para que se declarara culpable del plagio registrado en mayo. En aquel tiempo fue dejado en libertad.

HALLAN ARBOL CARGADO DE MARIGUANA

**** Eran seis costales ocultos entre las ramas; hubo tres detenidos, dos de ellos capturados para el rumbo de Ruiz.***

Sies costales conteniendo 60 kilos de mariguana fueron encontrados entre las ramas de un árbol, en la zona que comprende El Mirador del Aguila, a unos 15 kilómetros al norte de Tepic, indicó este viernes la delegación de la Procuraduría General de la República (PGR).

La localización del enervante fue posible tras una denuncia anónima, dice el informe, que primeramente llevó a la detención de dos sujetos que viajaban en una camioneta y a quienes les fueron recogidos dos rifles.

Pedro Sánchez Mendoza y Francisco Segura Gutiérrez cayeron presos anteayer a las 16:00 horas, a la altura de Vado de San Pedro, por la carretera que conduce a Ruiz, mientras ocupaban una pickup Nissan color beige, con placas de circulación PA3611, en la cual eran transportados dos rifles que traían cinco cartuchos útiles en total.

De acuerdo al boletín facilitado a los medios de información locales, la inspección dentro de la camioneta llevó igualmente al aseguramiento de 140 gramos de mariguana en el interior de una bolsa de plástico.

Interrogados, Pedro y Francisco habrían aceptado dedicarse a la venta de mariguana y mantener ocultos seis costales con el enervante, en El Mirador del Aguila.

Así, el operativo continuó hacia esta última zona y además de asegurarse los seis costales con 60 kilos de droga, fue posible la detención de quien la custodiaba, Héctor Sánchez Pimientel.

Los tres sujetos, armas, mariguana y vehículo quedaron a disposición del Ministerio Público Federal.

*

Con respecto al tiroteo registrado anteayer en Librado Rivera, municipio de Bahía de Banderas, donde se detuvo a cinco individuos

Miguel Silva López, a quien anteayer en La Yesca le fue recogida la droga que tiene a su espalda: 388 kilos de mariguana.

con 162 kilos de la yerba -citó Meridiano este viernes-, la delegación de la PGR indicó que quienes dispararon eran dos sujetos que consiguieron huir, mismos que ya están identificados y por quienes se pedirá orden de aprehensión.

AQUI Y ALLA

CAYO VIOLADOR DE COLONIA UNIDAD OBRERA

Normando Mendoza Cruz, un sujeto que habita en la colonia Unidad Obrera, fue detenido antenoche por policías municipales después que una jovencita de 16 años de edad lo identificó como su violador.

La detención de Mendoza, de 32 años, estuvo a cargo de los agentes municipales que ocupan la patrulla 22, cuyo oficial titular es el eficiente Gumercindo Carvajal.

Normando dijo tener su domicilio en la calle Trabajadores número 28, y ahora podría ser recluido en la penal a disposición de un Juzgado.

Los policías detuvieron al presunto violador después que parientes de la ofendida lo solicitaron, e incluso podría tener relación con otros delitos de similar acción. La víctima, de 16 años, habría recibido amenazas de muerte para que no lo denunciara.

LLANTAS ROBADAS DE TRAILER VOLCADO

Dos decenas de llantas fueron robadas del interior de un trailer que protagonizó un accidente carretero, a la altura del kilómetro 17 de esta ciudad en dirección a Sinaloa.

El vehículo propiedad de "Transportes Monroy" de Guadalajara, transportaba tres centenaria de llantas por lo que en principio la desaparición de la veintena pasó desapercibida.

Sin embargo, con el posterior conteo del cargamento se obtuvo el número de las llantas saqueadas del trailer.

TIENEN CASA GRANDE: LA PENAL

De la cárcel municipal de Santiago Ixcuintla fueron trasladados a la penal de Tepic quienes responden a los nombres de Efraín García Vega, Maclovio Muñoz López y Arnulfo Gómez Vélez, de 25, 18 y 16 años de edad, respectivamente. Condenados ya, fueron "premiados" para vivir en la casa más grande del estado, acompañados de más de "dos mil hermanos" (presos). El primero de ellos está relacionado con los delitos de homicidio y lesiones, el segundo por lesiones, y al tercero se le vincula con asalto y robo.

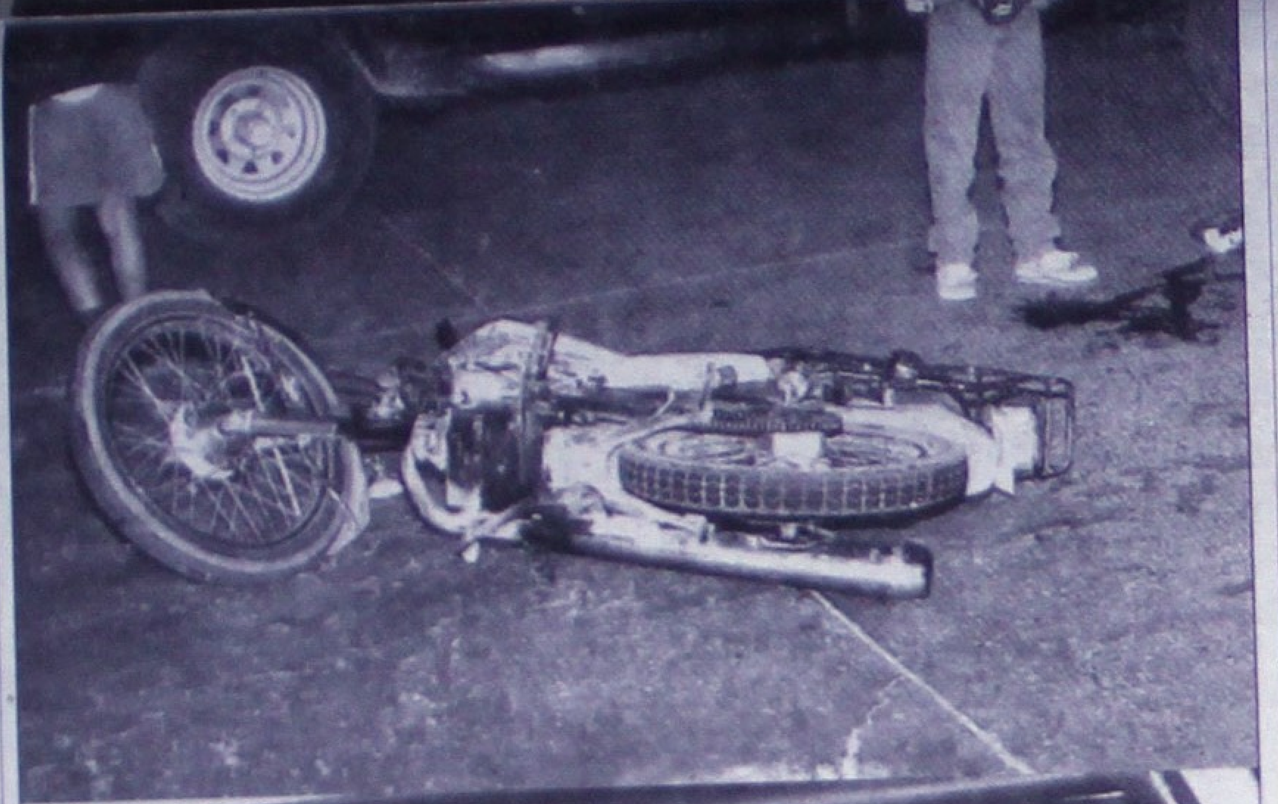

DE MODA LOS TELEGRAFISTAS ATROPELLADOS

La motocicleta en el suelo era conducida por el telegrafista Víctor Cobián Cruz, de 17 años, quien vive en calle Ures de la colonia San Antonio; para entonces ya había sido llevado al Issste, después de ser arrollado en el barrio de la Mololoa. Mientras tanto, en la patrulla de la Policía Municipal vemos a Artemio Peña Alvarado, quien conducía tan ebrio que no supo decir ni donde vive. Manejaba una camioneta estacas, placas MVO 1903 de Michoacán, y se dio a la fuga pero unos agentes municipales pronto dieron con su paradero. (Fotos: Palomares-Meridiano)

ESTAMPARON CAMION CON 15 TRABAJADORES

Hubo tres heridos ayer en Rosa Morada; al parecer uno de los carros participantes en el choque es de la Policía Judicial.

OSCAR VERDIN CAMACHO

Tres trabajadores del campo que viajaban en una especie de carreta grande jalada por un tractor, sin luces en su parte trasera, resultaron lesionados después de que una camioneta los impactó imprudencialmente ante la neblina existente.

El accidente se desarrolló ayer entre las 5:30 y seis de la mañana de este viernes, en la carretera internacional a la altura del municipio de Rosa Morada.

Un tractor jalaba una carretera sin luces transportando a 15 jornaleros que se dirigían a una parcela, mismos que cayeron al suelo al recibir el duro impacto de una camioneta.

Los tres trabajadores lesionados son: Antonio Sánchez Machuca, Tomás Ponce Robles y Marco Antonio Pérez Bravo, de 42, 30 y 29 años de edad. El primero y el tercero viven en Tuxpan, y Marco Antonio en Pueblo Nuevo, del mismo municipio.

Presentan escoriaciones típicas de accidentes, y se les internó en el Centro de Salud de aquella ciudad.

Sobre este suceso, trascendió que la camioneta participante pertenece a la Policía Judicial y que su conductor era un comandante, quien habría sido detenido; sin embargo, a las 19:00 horas la corporación dijo no tener reporte en torno al particular.

CON "EL CINCUENTA"

Es un ladrón que amenaza mujeres llenas de masa

OSCAR VERDIN CAMACHO

Con el apodo de "El Cincuenta" ya es conocido un sujeto que en días seguidos cometió dos robos a mano armada a igual número de tortillerías, de una manera que está poniendo de moda.

Así por ejemplo, el primer atraco lo llevó a cabo en la negociación "Victoria" por el rumbo de la cancha de futbol del Ejido. Para concretarlo, penetró al establecimiento con un billete en la mano de a 50 pesos y pidió que se lo cambiaran en monedas.

La empleada Carmen Díaz acató la petición pero apenas abría la caja donde guardaba el dinero, el desconocido la amenazó con una navaja 007: el botín alcanzó poco más de 500 pesos.

Ahí quedó todo; los policías que acudieron al llamado no lograron localizarlo.

Y tal parece que el sujeto ya se empicó a asaltar de la misma manera:

Agentes preventivos escucharon la misma historia por parte de trabajadoras de la tortillería Santa Rosa, y concluyeron que se trataba del delincuente días antes buscado.

Además, la Santa Rosa está situada en la colonia Santa Fe, prácticamente para el mismo rumbo que la tortillería Victoria del asentamiento H. Casas.

Aquí, el sujeto arribó con el cuento del billete de a 50 pesos y nuevamente amenazó a una empleada con una navaja, motivando que le entregara alrededor de 350 pesos.

Igual que en el primer caso, la policía le perdió la pista.

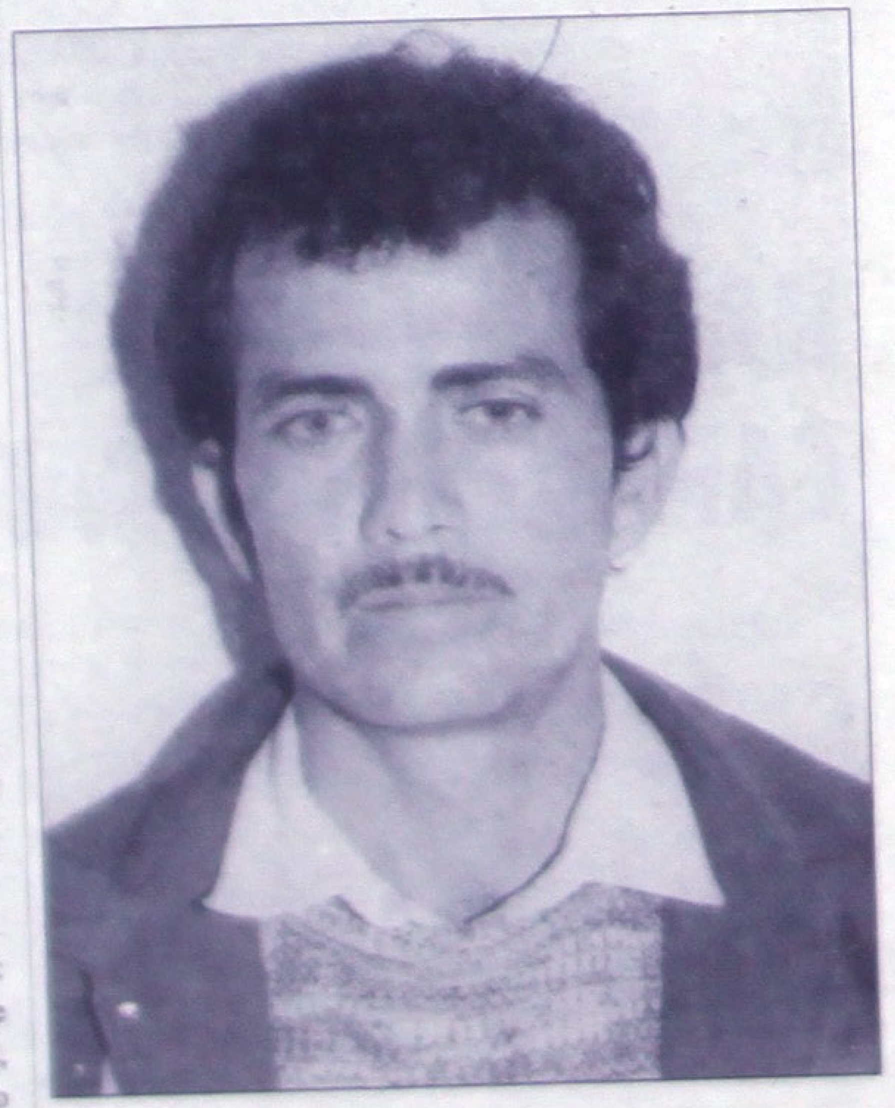

RAUL ESPINOZA, VIOLADOR DE COLONIA VENCEREMOS

Anteayer, agentes judiciales aprehendieron a Raúl Espinoza Bobadilla "El Zarco", ante el mandato del Juzgado Primero Penal de Tepic que ventila el expediente 422/95 por el delito de violación.

Espinoza es acusado de ataques sexuales en agravio de una jovencita de algunos 18 años, mismas que habrían ocurrido en dos ocasiones, una de ellas armado con pistola y la segunda en compañía de otro sujeto.

Tales ilícitos tuvieron lugar en la colonia Venceremos, cerca del río Mololoa. Ahora Espinoza está en la penal, y a ver como le va.

Buscará Venados liderato en Primera "A"

Por Sergio Arcadia

TEPIC, Nay.- El equipo Venados de Yucatán buscará hoy de nueva cuenta colarse a la lucha por el liderato general de la Primera División "A", cuando reciban a los Super Tuzos de Pachuca en el partido más importante de la fecha 16 del circuito de ascenso. Yucatán, que ante San Francisco del Rincón perdió la semana pasada en juego accidentado, recibirá a Tuzos en un escenario poco común: el parque de beisbol Kukulcán, debido al veto impuesto al estadio "Carlos Iturralde", tras el encuentro del sábado anterior.

Se estima que el partido, debido a las condiciones poco usuales en las que se jugará, tendrá una asistencia de por lo menos 16 mil aficionados, pues el parque Kukulcán es la sede oficial de Leones de Yucatán, de la Liga Mexicana de Beisbol.

Con 29 puntos, el conjunto yucateco buscará acercarse al sitio de honor de la Primera División "A", el cual ostenta precisamente el conjunto de Pachuca, con 33 unidades.

Haciendo números le diremos que Pachuca jamás ha ganado un partido en Mérida, y los yucatecos intentarán sacarse la espina de la goleada que sufrieron en Pachuca durante la primera jornada del torneo, 2-7, con cuatro goles del máximo artillero del circuito, el gaucho Lorenzo Sáez.

En otros encuentros para hoy Saltillo recibirá a San Francisco, Acapulco al Marte Morelos y los Jaibos del Tampico harán los honores al Cruz Azul Hidalgo.

El domingo terminará la actividad con los duelos entre Gallos Blancos-La Piedad, Tijuana-Correcaminos e Irapuato-Zacatepec.

YUCATAN quiere venadear a los Super Tuzos del Pachuca ¿podrán? (Foto: S.Arcadia/Meridiano)

El lunes estará de regreso

García Aspe otra vez de Rayo

BUENOS AIRES, Arg.- El mediocampista mexicano Alberto García Aspe se desvinculó del River Plate, de Argentina, y reegresará a México el próximo lunes para reincorporarse al Necaxa, según informó ayer su representante Jimmy Goldsmith.

En declaraciones, Goldsmith admitió que "Beto" García Aspe regresará para retomar su mejor nivel de juego en México, porque tiene esperanzas de conseguir una convocatoria para la selección de su país.

El representante dijo que el futbolista "no tuvo la suerte necesaria en Argentina", en un intento por explicar su desvinculación del River Plate.

"No tuvo la continuidad que necesitaba para afianzarse en el equipo y también es imposible que una persona se adapte a otra realidad, a otro país, en sólo unos pocos meses", aseguró Goldsmith.

García Aspe había sido contratado a préstamo por el River Plate hasta fines de este mes con opción a renovar el vínculo con el equipo argentino por otro semestre, pero decidió romper la relación y regresar a México.

El mediocampista mexicano sólo integró el equipo titular del River en tres partidos del campeonato de "Apertura": ante el Huracán, el Deportivo Español y el Newell'S Old Boys, y participó en un encuentro por la supercopa ante el Peñarol de Uruguay.

El mexicano fue reemplazado en tres de los cuatro partidos por el entrenador Ramón Díaz, antes de que se cumpliera el tiempo reglamentario de juego. En el otro, ante Deportivo Español, fue expulsado por protestar fallos del árbitro.

El entrenador Díaz afirmó que "García Aspe es un gran jugador, sólo le faltó tiempo por adaptarse; es una lástima que no pueda seguir con nosotros".

Pero las palabras del técnico no coinciden con la opinión de los simpatizantees, que criticaron al futbolista por su lentitud y escaso protagonismo en la cancha.

Además, el respaldo de Díaz no resulta suficiente en momentos en que el entrenador se encuentra severamente cuestionado por los simpatizantes y un sector de las autoridades del River, que criticaron el bajo rendimiento del equipo.

El River, que junto al Boca Juniors es uno de los dos clubes más populares de este país, fracasó en todos los campeonatos en los que participó: el Torneo Apertura, de Clausura, Libertadores de América y Supercopa. **(NOTIMEX)**

CHACHALA

Por Cuchi Cuchi

Trabajando en diversos puntos de la sierra nayarita, el gobernador **Rigoberto Ochoa Zaragoza**, quien se aventará un lapso de por lo menos tres días, a partir del **lunes** próximo, aprovechará para festejar entre **coras, huicholes, tepehuanos** y **mexicaneros**, el **miércoles 13**, su **cumpleaños** número 62.

El **gabinete** casi en pleno le acompañará esos tres días de la semana próxima, quedándose en la capital nayarita solamente el secretario general de Gobierno, **Sigfrido de la Torre Miramontes**; el secretario de Finanzas, Gilberto Martínez; y, el procurador general de Justicia, **Juan Ramón Sánchez Leal**. El resto del **gabinete** le hará **compañía** y subirán por lo que es la cabecera del muncipio de **Ruiz**.

Claro, un día antes, el domingo **10**, desayunará a las **8:30 am** con el **cónsul general** mexicano con sede en **Tejas**, Estados Unidos de Norteamérica, **Rafael Pérez Cárdenas**; mientras que hoy, **sábado 9**, desayunará **huevos** de avestruz en la reunión de la **unidad priísta** que se llevará a cabo en el **galerón** de las instalaciones de la Feria de Tepic, donde estará el dirigente nacional del **Tricolor**, Santiago Oñate.

* * * * *

La señora **Silvia Pinal**, quien cumplió **70 años de edad**, y, don **Ignacio López Tarso**, estuvieron en la capital nayarita presentando una función de gala, a la cual, desafortunadamente no pudimos asistir por andar sumamente **atareados**.

¡Cómo pasa el tiempo, caray! ¡**Osmira**! ¿Quién de nosotros se iba **a imaginar** que la señora **Silva Pinal** cuenta ya con con **SETENTA AÑOS DE EDAD**, eh?

Nos pesa, sin embargo, el no haberla podido entrevistar. Aunque ya será pa' otra ocasión en que abordemos a esta respetable **bisabuela**.

* * * * *

Y pa' que los **mexicanos** que no son **priístas** estén tranquilos, la próxima semana serán **suspendidos** los derechos como **priísta** de **Carlos Salinas de Gortari**, según apreciación de **Juan S. Millán**, Secretario General del PRI.

Y es que ya la **Comisión de Honor y Justicia** recibió la **solicitud** de expulsión.

¡Qué bárbaros!

Ustedes creen, mis estimados y revolucionarios **valedores** que al que fue **ex** Presidente de México por ese partido le importe en lo más mínimo que le den una patada en el **trasero**, ¡por favor! No faltará por allí un **vivillo** del **Partido Acción Nacional** que de inmediato le **decobijo** y lo **lance** pa' las próximas elecciones como **candidato** a la Presidencia de la República, y entonces sí, ¡aguas! Además, esa es la **tirada**. Desde un principio la **olfateamos** nosotros.

Carlos Salinas de Gortari, por esa **sencia** razón, en su momento fortaleció al **blanquiazul**, porque sabía que todo lo que está ocurriendo en estos momentos pasaría y se llegaría al extremo de **lanzarlo** de un PRI a punto ya del **colapso**.

Y bueno, sin querer queriendo probablemente los **mexicanos** que somos bien **aguantadores** tendremos **rifando** pa' el años **2,000** a don **Carlos** como Presidente de México por el **Acción Nacional**, ¿descabellada la idea? Sentimos que **tacarí, tacarí, tacarí, tacarí**, pero habrá que esperar el resultado de la semana próxima.

* * * * *

Antonio Lozano Gracia, titular de la PGR, le dijo a los **procus** del DF y de los 32 estados de la **República** reunidos desde ayer en **Cancún**, Quintana Roo, que, **«el reto para fortalecer la procuración de justicia es hacer de los órganos responsables, vigilantes reales de la legalidad en la investigación y persecución del delito»**.

Allí, en el marco de la Sexta Reunión Nacional de Procuradores, donde se encontraba el de Nayarit, **Juan Ramón Sánchez Leal**, así como el sanblaseño **Antonio Sam López**, quien la **rifa** como procurador de Justicia en el estado de Colima (**se sentaron juntos, por cierto**), Lozano Gracia les hizo del conocimiento que, en el país se **elabora** un **anteproyecto de ley** que incluye disposiciones para castigar con **más** severidad a **criminales organizados**, entre las cuales está conemplado el **narcotráfico, falsificación de moneda, asalto en carreteras, secuestro, robo cometido por personas armadas a Bancos u oficinas recaudatorias o de partes de autos estacionados, robo de vehículos, acopio y tráfico de armas e indocumentados**.

Y, finalmente, el procurador de la República les pidió a sus **congéneres** de los estados **«actuar con mayor creatividad y eficiencia»**, ya que **«la difícil situación por la que atraviesa el país nos exige más y más ante el incremento de los índices de la delincuencia»**.

* * * * *

La **neta**, no sabemos bien a bien si el secretario de **Comunicaciones y Transportes** (SCT), Carlos Ruiz Sacristán, sea un **ingenuazo** y actúe así por conveniencia particular, pero... cuando este **bato** se refiere a la reducción del **60 por ciento en las cuotas** de las autopistas, permitiendo con ello **«obtener mayores recursos»** para beneficio y eficientización de las carreteras (¿las **libres** o las de **cuota**?), como que se le **olvida** que esta medida será nada más por tres meses, y que, tanto el autotransporte federal como el de pasajeros, seguramente que lo utilizarán, aunque en cuanto comiencen los incrementos a las tarifas, volverán a las autopistas donde no se cobra, porque con el **incremento** al precio de la gasolina y otras cosas más, lo que se requiere en estos momentos es el **ahorro**. Los transportistas de carga y de pasajeros, seguro es de que sacarán cuentas. Checarán cuánto es lo que gastan litro por kilómetros en las libres y en las de cuota. Si les resulta lo mismo, seguramente que optarán

PASE A LA PAG. 7

T·E·P·I·C

PROGRAMACION PARA EL DIA DE HOY SABADO 9 DE DICIEMBRE

07:00 NATIONAL GEOGRAPHIC
08:00 PIN PUM PAPAS Infantil
09:00 CHARRERIAS
10:00 GENERACION X SABATINO Entreteniemitno juvenil
11:00 ORALE PRIMO Musical Grupero
12:00 LOS EWOKS Caricaturas
12:30 LOS SUPERSONICOS Caricaturas
13:00 UNA TARDE MAGICA infantil
14:30 THUNDERCATS Caricaturas
15:00 PATO AVENTURAS Caricaturas
16:00 PELICULA ESPECIAL DEL 5 Presenta
18:00 PELICULA ESPECIAL II Presenta
20:00 PELICULA ESPECIAL III Presenta
22:00 DE SOL A SOL Entretenimiento Juvenil
23:00 FUNCION DE GALA Presenta

PROGRAMACION SUJETA A CAMBIOS DE ULTIMA HORA

El Canal de Tepic...

Primera División Nacional

La Máquina único invicto de visitante

Por Sergio Arcadia

TEPIC, Nay.- La derrota de la Universidad Autónoma de Nuevo León por 2-1 ante el Monterrey, provocó que el Cruz Azul sea el único equipo invicto como visitante, tras disputarse 15 fechas en el campeonato mexicano de futbol de Primera División.

En tanto, pese a perder por la mínima diferencia con el Guadalajara, el Necaxa sigue como el mejor cuadro cuando actúa fuera de casa, mientras que Veracruz está en la cima en la tabla de los equipos como local.

ACTUACION COMO LOCAL

Aquí la actuación de los equipos como local:

EQUIPO	JJ	JG	JE	JP	GF	GC	PTS
1. Veracruz	8	6	1	1	16	6	19
2. América	7	5	2	0	19	6	17
3. León	8	4	3	1	15	9	15
4. Guadalajara	8	5	0	3	13	12	15
5. Pumas UNAM	8	3	5	0	8	3	14
6. Monterrey	8	4	2	2	16	12	14
7. Toros Neza	7	4	1	2	13	12	13
8. Necaxa	7	3	3	1	13	10	12
9. Santos	8	3	3	2	11	7	12
10. Tecos UAG	8	2	6	0	9	7	12
11. Atlas	7	3	2	2	13	12	11
12. Tigres UANL	7	3	2	2	9	8	11
13. Morelia	7	3	2	2	10	11	11
14. Cruz Azul	8	2	4	2	12	8	10
15. Atlante	7	2	3	2	8	8	9
16. Toluca	7	2	2	3	8	10	8
18. Puebla	8	1	4	3	9	12	7
17. Celaya	7	0	6	1	5	6	6

DE VISITANTE

¡NUEVO TIANGUIS DEL AUTOMÓVIL DE TEPIC!

¿TE INTERESA COMPRAR O VENDER TU AUTO?

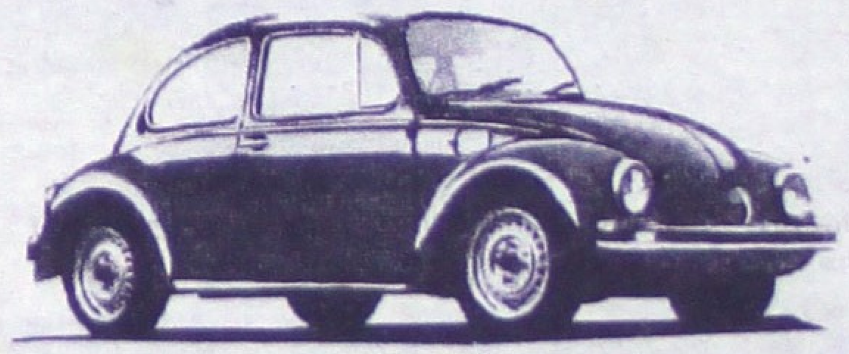

¡¡ VEN DE SEGURO TE TENEMOS CLIENTE !!

El nuevo Tianguis de Tepic te abre sus puertas con la mejor ubicación y el servicio más profesional

¡¡AREA DE EXHIBICIÓN PARA 200 AUTOS!!

Ven y visítanos todos los domingos, a partir de las 8:00 a.m.

EN LA NUEVA PLATAFORMA DE LA AGENCIA VW.

Tel. 4-28-80
Tepic, Nayarit

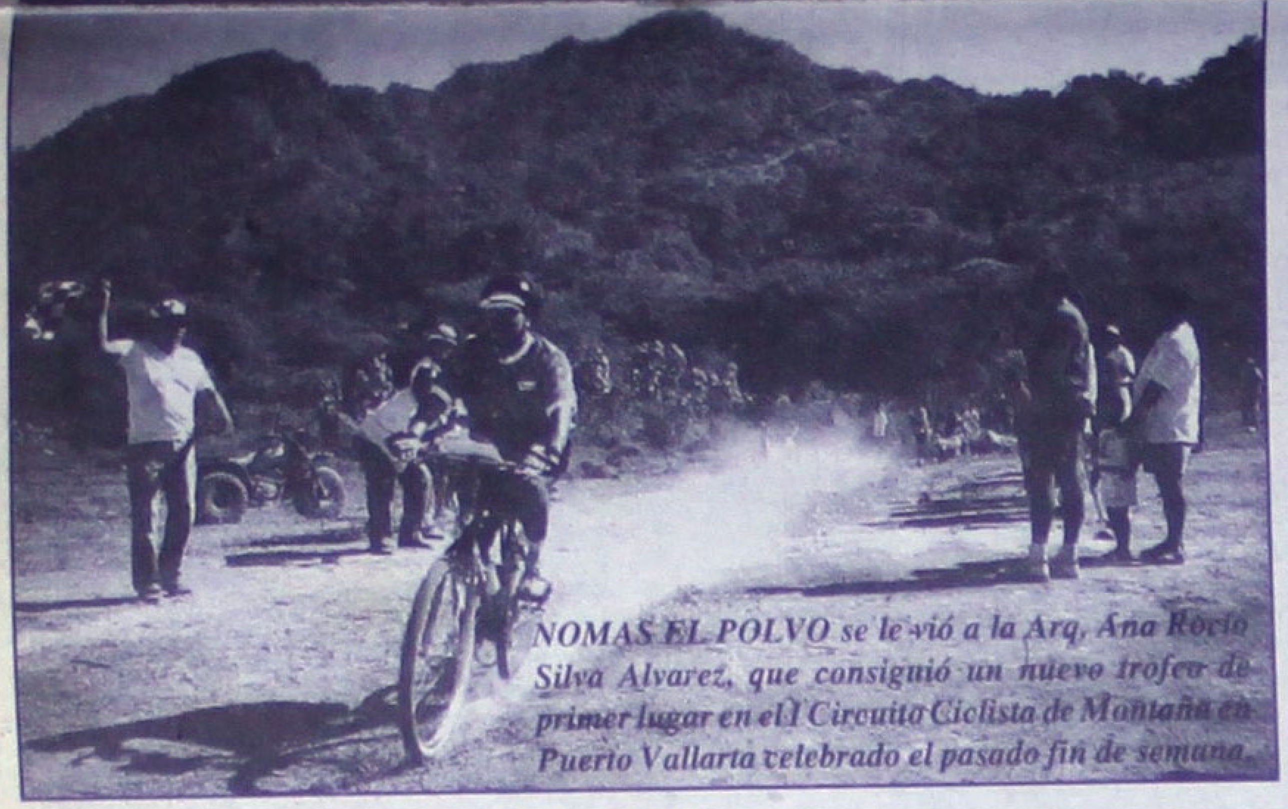

NOMAS EL POLVO se le vió a la Arq. Ana Rocío Silva Alvarez, que consiguió un nuevo trofeo de primer lugar en el I Circuito Ciclista de Montaña en Puerto Vallarta celebrado el pasado fin de semana.

OTROS GANADORES en aquel Primer Circuito Ciclista de Montaña en Vallarta son los nayaritas Eliut Joel Zamora (Ahuacatlán), Jorge y Sergio Mendoza (1º y 2º en Veteranos "A"), Sergio Mendoza Jr. (2º en Infantil) y Ana Rocío Silva (1º en Femenil). Aquí, acompañando al grupo Felipe de Jesús Silva, asesor técnico del club de llantas gordas.

¡Solo ciclismo!

Nayaritas arrasaron en Puerto Vallarta

Por Sergio Arcadia

__TEPIC, Nay.-__ Al no haber eventos ciclistas en los últimos días en esta capital nayarita, los deportistas del pedal y el manubrio, han tenido que asistir a el vecino Puerto Vallarta, Jalisco, a participar en este deporte de la velocidad, fuerza y destreza. El pasado fin de semana un grupo de pedalistas locales participaron en el Primer Circuito Ciclista de Montaña en Puerto Vallarta, mismo que un accidentado recorrido donde se tuvo que batallar para terminar el recorrido, y pese a las condiciones del terreno, los nayaritas consiguieron varios de los primeros lugares. Asimismo, días antes habían asistido al santuario de Talpa, en un recorrido de aproximadamente 270 Kms de brecha, que iniciaron el pasado 18 de noviembre en Ahuacatlán y llegaron el domingo 19 por la tarde al citado lugar, no sin antes sortear un sin fin de adversidades.

Aquí, un repaso gráfico de ambos eventos.

EN EL SANTUARIO DE TALPA.... Marcelino García, Salvador Lozano, Pedro Encarnación, Lino Ramírez Jr., Jorge Duke, Felipe de Jesús Silva, Ana Rocío Silva y el popular "Ronchado".

ESPACIO DEPORTIVO

Por Sergio Arcadia

¿QUE PASA CON EL BOX?

Mientras que en otras latitudes de la República Mexicana, como es el caso de Yucatán, celebrarán este sábado el "Día del Boxeador Yucateco", los nayaritas ni siquiera tendremos quien nos represente en el Campeonato Nacional de Box Amateur que ayer iniciaría en Hermosillo, Sonora, bajo los auspicios de la Federación Mexicana de Box. En esta justa del rudo deporte de las narices chatas, tomarán parte 20 estados de la República Mexicana, así como los miembros de la Selección Mexicana de Boxeo, y Nayarit una vez más estará relegado de participar en la misma. En un principio, tres nayaritas estaban entrenando a todo vapor bajo las órdenes de Antonio Figueroa en el gimnasio de la Prepa 1, y poco a poco fue apagándose su entusiasmo ante la falta de interés de los miembros de la Asociación Estatal de Box, que encabeza el profesor Salvador Vega Meza. En Adrián Mejía, José Margarito y Rafael "Chato" Padilla, teníamos a quienes seguramente nos representarían dignamente en este evento nacional, pero los días pasaron y los púgiles se quedaron con las ganas de estar allá representando al boxeo nayarita. ¿Qué pasa pues con este deporte en la entidad? ¿acaso no hay quien verdaderamente organice a este gremio, o quizás queramos estar cómodamente sentados contemplando cómo centenares de prospectos se les truncan sus aspiraciones?

SEGUIMOS MAL

Pese a que menospreciabamos a la Sub-23 de Eslovenia por haber sido goleada en dos ocasiones por la Sub-23 mexicana, muchos pensamos en que la goleada sería de escándalo, pero cual fue nuestra sorpresa que caro pagó nuestra Selección Mayor esa confianza y como resultado, los europeos exhibieron las carencias de México, en el último encuentro de preparación rumbo a la Copa de Oro'96 a celebrarse en enero próximo. Mal, muy mal se vió el cuadro dirigido por Bora Milutinovic. No hubo comunicación entre las líneas, se cometieron costosos errores en la línea defensiva y faltó imaginación a la ofensiva. En la media cancha, simplemente se careció de un hombre que tomara el mando, que marcara el ritmo del partido y que surtiera de balones a los atacantes. En el segundo tiempo Joaquín del Olmo cumplió a medias con esta función, envió buenos centros, pero entonces faltaron rematadores.

LOS QUE JUGARON

- Culmina así la preparación del equipo mexicano para la Copa de Oro; con un balance negativo de dos derrotas, un empate y una victoria. El equipo que mandó a la cancha el seleccionador nacional, fue Jorge Campos; Chema Higareda, Claudio Suárez, Marcos Ayala (Joaquín Del Olmo '46), Taboada (Ruiz '60); López (Manuel Vidrio '46), Alberto Coyote, Luis García, Luis Roberto Alves; Luis Hernández y Ricardo Peláez (Mario Jáuregui '46).

...CHACHALA

por la de **cuota**, pues tendrán mayor seguridad y **bla, bla, bla**. El asunto, pues, es de que solamente durará **tres meses** esta **reducción** del **60 por ciento**, y seguro es de que una gran cantidad de conductores de ese tipo de transportes optarán por **incorporarse**, más no así los automovilistas, muchos de los cuales checan claramente que viajar por las de autopistas de **cuota** es un privilegio para quienes perciben un buer **billete**.

Lo conveniente aquí, mis estimados y revoluconarios **valedores**, es que, en el caso de los vehículos compactos se les reduzca la **cuota** en un **40** o **50 por ciento** de lo que actualmente cobran. Segurito es de que entraría bastante dnero por ese concepto y... todo mundo contento.

En el aeropuerto de Panamá

DETIENEN A DOS MEXICANOS CON 6 KILOS COCAÍNA

** Venían en tránsito hacia México*

PANAMA.-Dos ciudadanos de nacionalidad mexicana fueron detenidos en el aeropuerto internacional de Tocumen con 6 kilogramos de cocaína por inspectores de la dirección general de aduanas, según informó ayer esa institución.

Los detenidos, Norma Alicia Castro Castañeda y Wilfredo Araujo Salazar, se encontraban en Tránsito y habían llegado a Tocumen el pasado lunes en un vuelo de la compañía venezolana Servivensa, en el que debían proseguir su viaje hacia México.

Los dos mexicanos han sido puestos a disposición de las autoridades correspondientes.

En lo que va de año la sección de aduanas del aeropuerto de Tocumen ha detenido a un total de 51 personas, entre ellos 22 colombianos, con diversas clases de estupefacientes, en su mayoría cocaína, aunque también se decomisó heroína y hubo un caso de opio.

En los dos últimos meses los diferentes organismos de seguridad panameños se han incauutado de más de cuatro toneladas de cocaína, han destruído plantaciones de coca y cultivos de marihuana, y decomisado más de un cuarto de millón de dólares falsos. Efe

Violó a sus dos hijas

A LA CÁRCEL EX MILITAR GOLPISTA

CARACAS.-Un ex oficial de la marina venezolana que participó en la segunda intentona golpista de 1992, fue arrestado por la policía y acusado de haber violado a dos de sus hijas, de 12 y 17 años, informaron ayer fuentes policiales.

El detenido fue identificado como José Garrido Martínez, quien el 27 de noviembre de 1992 integró un comando militar que ocupó un canal de televisión estatal y convocó a la población a plegarse al movimiento militar que en esa fecha pretendió derrocar al entonces presidente Carlos Andrés Pérez.

El alzamiento fue derrotado y Garrido Martínez, al igual que decenas de oficiales rebeldes, fue encarcelado y permaneció en prisión hasta mediados de 1994, cuando el actual presidente, Rafael Caldera, sobreseyó sus causas en el marco de una política dirigida a pacificar a las fuerzas armadas.

Portavoces de la Policía Técnica Judicial (PTJ) confirmaron ayer que Garrido Martínez fue detenido después de que en septiembre pasado fuera acusado por sus dos hijas de violaciones reiteradas y actos lascivos. Efe

a tomar un **chocolatito** bien caliente. Claro que con ello el frío nomás no se **apaciguó**. Siguió así de irreverente, lo que quiere decir que en los días por venir estará **pior** la cosa.

*****

Aunque ustedes no lo quieran creer, en Nayarit ocurren muchas cosas curiosas. Una vez un Ministerio Público mandó **tacarí, tacarí, tacarí**, los abogados que ayer se **cotorrearon** con el asunto de los **compas** que fueron consignados por el delito de **abigeato**, ya que se robaron unas **gallinas**, pues no deben de sorprenderse. Es **abigeato** también el robo de **gallinas**, ¡que caray!

¡**Cháachala**!

ENANA QUE REZA A DIOS Y AL CHE APARECE EN VALLEGRANDE

Por David Mercado

VALLEGRANDE, Bolivia, (Reuter) - Un diminuto personaje que reza "a Dios y al Che" apareció hoy en Vallegrande al acelerarse la búsqueda de los restos del comandante guerrillero Ernesto Guevara, muerto en Bolivia en 1967.

Virgilia Cabrita, una campesina enana a quién el Che mencionó en su Diario de campaña dos días antes de morir, vino a esta lejana población, atraída por las noticias sobre la búsqueda de los despojos del mítico revolucionario.

"El era muy bueno, yo rezo a Dios y al Che", dijo a los periodistas la pequeña y humilde mujer, de poco más de un metro de estatura y 35 años de edad.

La campesina envejeció prematuuramente en la soledad de una cercana montaña de la agreste serranía del Ñancahuazú, dónde el jefe guerrillero libró su último combate y un día después murió a manos de los militares que lo capturaron herido, el 9 de octubre de 1967."

...De resultados del informe de la vieja (una campesina apresada por los gunerrilleros) se desprende que estamos aproximadamente a una legua de Higueras y otra de Jaguey y unas dos de Pucará.

A las 17.30, Inti, Aniceto y Pablito fueron a casa de la vieja que tiene una hija postrada y una medio enana; se le dieron 50 pesos con el encargo de que no fuera a hablar Ni una palabra, pero con pocas esperanzas de que cumpla a pesar de sus promesas", escribió el Che, el 7 de octubre de 1967, en la última página de su célebre Diario Al día siguiente cayó capturado herido, trasladado preso a una escuelita de barro de La Higuera, en cuyo interior

--Al amanecer del 9 de octubre--

Fue ejecutado por orden militar.

"El Che tenía los ojos grandes, el pelo largo y choco (rubio), era muy guapo y tenía una estrella en la Frente", dijo hoy la diminuta Virgilia Cabrita, al describir al comandante guerrillero --

En cuya boína negra Lucía el distintivo de una estrella--que conoció cuando niña, de unos ocho años.

"Lo que recuerdo es que le vendimos alimentos y él hizo promesas de llevarnos agua y escuela para los niños", agregó.

La aparición de la campesina Cabrita pareció quebrar éste viernes la monotonía de los trabajos de excavación y rastreo que militares y un moderno equipo "georadar" despliegan en busca de una fosa común dónde se supone enterrado a Guevara, a un costado del aeropuerto de esta población, 770 kilómetros al sudeste de La Paz.

El georadar, un moderno equipo que transmite ondas electromagnéticas bajo tierra, registró hoy una "anomalía" en el subsuelo de la zona, pero una rápida excavación esclareció que se trataba de un depósito de basura y desperdicios.

El presidente de una Comisión oficial creada expresamente para localizar y exhumar los despojos del Che, Hugo San Ma rtín, retornó hoy a Vallegrande y aclaró que la búsqueda no tiene plazos fijos.

El funcionario, designado por el presidente Gonzalo Sánchez de Lozada, sostuvo que la tarea depende del "tiempo técnico" que insuma el rastreo del georadar utilizado por un grupo de geofísicos y antropólogos forenses venido de Argentina "La Comisión tiene la voluntad política de agotar todos los recursos en el objetivo de encontrar los restos del Che Guavara", dijo.

San Martín consideró un "malentendido" ele anunció formulado el miércoles por dos generales que también integran la Comisión, en el sentido de que el trabajo se daría por concluído en caso de no surgir hasta éste viernes rastro alguno de la fosa con los despojos.

El geofísico responsable de la tarea técnica, el italiano Giorgio Stangalino, anunció el mismo día que los resultados del rastreo por georadar surgirían éste viernes.

Pero el antropólogo argentino Alejandro Inchaurregui, quién hace una semana diseñó el área de excavaciones, sostuvo hoy que el primer "diagnóstico técnico" será concluído solamente el sábado.

Explicó que la postergación derivó de la decisión de ampliar en un perímetro de 50 metros la zona de barrido del georadar, en principio circunscrita a una franja de 120 metros de longitud por ocho de ancho.

En La Paz, el ministro de Gobierno, Carlos Sánchez Berzaín, declaró que los trabajos en el aeropuerto de Vallegrande "continuarán hasta que se encuentren los restos del Che o se demuestre científicamente que no hay nada de los restos en ese lugar".

BUENAS NOTICIAS PARA LOS IMPOTENTES

** En Brasil hay una araña cuyo veneno alivia el mal*

SALVADOR (BRASIL).-El veneno de una especie de araña está siendo usado en Brasil para tratar la impotenccia sexual y los alentadores resultados observados en conejos receptores hacen pensar a los científicos que no está lejos el día en que la sustancia sea distribuida en cualquier farmacia del mundo. El biólogo Evandro José Lima Rego coordina un grupo de la universidad del estado de Bahía que hace varios meses logró aislar las proteínas del veneno de la Phoneutria Nigrinter, conocida en Brasil como Armadeira.

Los estudiosos han logrado la erección sin dolor y preservar por más tiempo sus propiedades al purificar el veneno del arácnido, que mide por lo general 17 centímetros y es uno de los más agresivos que se conocen.

La transmisión de la solución provoca un relajamiento muscular y aplicado en el pene reduce la tensión de las fibras llamadas cuerpos cavernosos, tubos internos del órgano sexual masculino por donde corre la sangre.

Lima Rego precisó que el uso generalizado de la nueva sustancia no bastará par curar todos los casos de impotencia, pero sí para atender algunas de las más comunes fallas orgánicas en los hombres.

TRIBUNA PUBLICA

Por Marcos Trujillo

Como ya se ha mencionado, este espacio es para que usted amable lector, exprese sus quejas en cuanto a desperfectos en nuestra ciudad, con lo cual se agilizan las actividades de las instancias correspondientes para que dichos desperfectos se resuelvan.

Si usted observa fallas en alumbrado público, fugas de agua, drenajes malolientes, alcantarillas o pavimentos, llámenos al 2-01-45 6 al 2-66-30, de 9 de la mañana a 1 de la tarde y presente su queja, señalando exactamente la calle donde está el desperfecto que reporta.

Del mismo modo amables lectores, queremos invitarlos a que si tienen ustedes problemas con su teléfono, servicio de Electricidad, seguridad pública, llame y su comentario será escuchado.

LAS CASETAS DE COBRO DE LA AUTOPISTA TEPIC-GUADALAJARA ¿¿¿EVADEN IMPUESTOS ????

Por otro lado, hay un detalle significativo que se está manifestando en la Maxipista Tepic-Guadalajara, esto es , cuando uno llega a pagar la cuota en las tres casetas que para tal efecto están ubicadas ahí, se topa con que le dan a uno un pequeño recibito, con los datos y el sello de la Maxipista, pero que no sirve como comprobante fiscal ...

Sin embargo, y si uno exige su comprobante fiscal, los cajeros de dichas casetas, de inmediato extienden tal comprobante, con la copia del RFC que debe acompañar a tales documentos ...

Lo extraño del caso, es que pocas personas, de las que circulan por la Maxipista se han percatado de este hecho, que a todas luces se muestra como una evasión fiscal a ojos vistas por parte de los concesionarios de dicha maxipista.

Desde luego que la obligación de los cajeros de dicha maxipista es entregar un comprobante auténticamente fiscal, ya que en cada uno de estos comprobantes se están cobrando 6 nuevos pesos de IVA...

Sin embargo, si uno no pide comprobante fiscal, le dan uno sin valor hacendario, y a pesar de todo ¡ le cobran a uno los 6 nuevos pesos de impuesto ! ¡ Qué pues !

Justo sería que se le diera una checadita a cada una de las casetas de cobro de la maxipista, ya que algo huele mal en dicho lugar, y la crisis no está para que el pez grande se coma al chico...

AGUA POTABLE

El día de ayer nos llamó un amable lector que tiene su domicilio en la Colonia Los Fresnos de esta ciudad, mismo que externó su queja por que no hay agua en dicha colonia desde hace aproximadamente 15 días.

Esta persona nos señala que los de SIAPA no tuvieron siquiera la gentileza de avisar que se cortaría el servicio, y hasta el momento no han dado una explicación a los usuarios.

Además menciona este lector, que algunos trabajadores de SIAPA están pidiendole a los vecinos de la zona ubicada entre las Calles Río Papaloapan y Nicaragua, una cooperación de 100 nuevos pesos para dizque reparar las bombas...

Por otra parte, y esto a nosotros nos consta, los teléfonos de quejas de Agua potable todo el día están descolgados, ya que cuando trata uno de hablar, suenan ocupados, tanto el 13-91-41, como el 13-91-42.

¿ Para que ponen teléfonos de quejas si los van a descolgar ?

Eso es engañar al usuario...

Por otro lado tenemos que debido a que los teléfonos de SIAPA siempre marcan ocupado, he aquí las siguientes fugas que se han reportado a esta redacción:

- Fuga en la calle Tenochtitlan No 149, en la Colonia Amado Nervo, con casi un año de duración.

- Fuga en la Calle Peru y Boulevard Tepic-Xalisco, llegando las aguas hasta la calle Río Suchiate.

- Fuga de agua en la calle Lerdo, frente al anexo de la Escuela Amado Nervo, entre Querétaro y León, hay un tubo roto en la banqueta.

LA ENTREVISTA QUE NO NOS DIO CARLOS SALINAS DE GORTARI

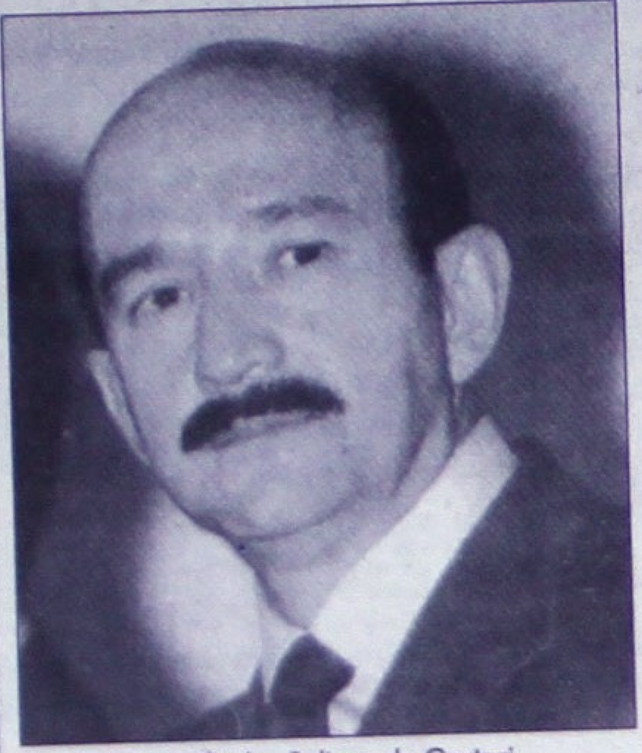

Ex presidente Carlos Salinas de Gortari

Por Marcos Trujillo

Debido más que nada al rimbombante estilo que ha acompañado ultimamente al Ex presidente Carlos Salinas de Gortari, y queriendo conocer a fondo los problemas que tuvo y que causó durante su gobierno, buscamos la manera de entrevistarlo, cosa que conseguimos sin mucha dificultad, ya que en estos momentos arde de ganas de expresarse.

Estas fueron sus respuestas:

Meridiano: «Sr Salinas, como lo trata el tratado de Libre Comercio allá en Canada ? «

CSG- «Bastante bien, luego de la desplumada, perdón, aligerada que les dí a los mexicanos durante mi sexenio, ya que cargaban mucho con los ceros, por lo que los eliminé y a continuación me traje mis dolaritos para acá «

M. ¿ Sr Salinas, no cree usted que México está resintiendo los efectos de su «expropiación monetaria «

CSG «Bueno, México es un país subdesarrollado, donde a pesar de mis esfuerzos por meterlos al redil, y enseñarles a comer con manteca, quieren seguir adelante en su dejadez, por eso mejor ahorre mi dinerito y me salí de ahí»

M. ¿ Con respecto a los cargos que le han hecho en torno al asesinato de Colosio, que nos puede comentar ?

CSG « Colosio era un muchacho soñador, y buena onda, pero intentaba salirse del huacal, y tuvimos que aplicarle un correctivo para que no se extendiera el mal ejemplo... ya ve lo que me paso con los del EZLN, les dije que nomás Chiapas, y ahora ya quieren todo ... «

M. Con respecto a su hermano Raúl Salinas, ¿ Su inexplicable fortuna proviene del narcotráfico o del Gobierno ?

CSG «Mire, es que nosotros además de pertenecer a nuestro partido, pensamos seriamente en afiliarnos a los ecologistas, y tomando como premisa aquello de que **el verde es vida**, pues decidimos hacer un pequeño viverito, con una que otra matita, - para las reumas claro está - y vender lo que nos sobrara.

Solo que la gente siempre es alarmista y amarillista y dicen que somos narcotraficantes a gran escala, pero no, nuestra tiendita se llama México, y como dice el dicho aquel, - Si quieres tener un hijo fuerte y sano, ponlo mariguano - «

M. ¿ Planea usted regresar a México ???

CSG « Si, nada más que estoy esperando que Ernestito arregle el gallinero, ya que ese fue el trato que hicimos, y cuando todo esté en calma, me presentaré con mi personalidad secreta de «Supercharly» para salvar al país del comunismo y las enfermedades, y después modificamos la constitución y ¡ taran ! ¡ Qué viva la reelección ! ... «

Bien amables lectores, dejamos al sr Salinas debido a que llegaron por él dos enfermeros para aplicarle sus electro choques, y como traía la camisa de fuerza un poco apretada, no pudimos estrechar su mano ...

CINEMAS INSURGENTES

SALA 1

Horario: 3:40, 5:40, 7:40 y 9:40

GRANDIOSO ESTRENO

LA PELICULA MAS ESPERADA:

"ESPECIES"

Hace dos décadas,

enviamos un mensaje al espacio

Esta...es la respuesta

Teléfono 2-21-80 y con estacionamiento

SALA 2

Horario: 4:10, 6:40, y 9:10

GRANDIOSO ESTRENO

GRANDIOSO ESTRENO:

"BEETHOVEN UN SER INMORTAL"

Violento, Loco, Apasionado, Genial

Viajan nayaritas a Super Maratón Regio

*** Los fondistas son Aarón Quintanilla, Antonio Bayardo, José de la Rosa, Miguel Nolasco y Salvador Castro**

*** Será esta la XXIX edición y recorrerán 100 Kms por la Sierra Madre Oriental**

Por Sergio Arcadia

TEPIC, Nay.- Ayer a las 16:30 horas partieron vía terreste rumbo a Monterrey, Nuevo León, cinco fondistas nayaritas que participarán en la edición XXIX del Super Maratón de Montaña Ideario Pentathlónico en la Sultana del Norte.

CINCO NAYARITAS del Club Cuautli de Xalisco, estarán representando al nuestro atletismo en el Super Maratón de Montaña Ideario Pentathlónico el próximo domingo. Aquí, el Dr. Miguel Nolasco (1255) uno de los fondistas que participarán en el justa atlética de la Sultana del Norte. (Foto: S.Arcadia/Meridiano)

Los atletas que en su totalidad pertenecen al Club Cuautli de Xalisco, Nayarit, van con el apoyo de la presidencia municipal a cargo de Rafael Rivera Monroy, según informó a MERIDIANO el CP Aarón Quintanilla, quien competirá en la titánica prueba y hará las veces de delegado.

Además de Aarón Quintanilla, viajaron Antonio Bayardo (Sección 49 SNTE), José de la Rosa Gradilla, Salvador Castro y el doctor Miguel Nolasco, quienes participarán en esta dificilísima prueba de fondo que se disputará desde las 7:00 horas y tendrá como salida el lado oriente de la Plaza Principal de Santiago, Nuevo León, para hacer un recorrido de 100 kilómetros por la Sierra Madre Oriental.

Asimismo, destacó Quintanilla que el grupo va bien preparado para esta tradicional justa atlética de la industrial ciudad neolonesa y que esperan lograr un buen tiempo en sus respectivas categorías.

Y no es la primera vez que atletas del Club Cuautli nos representan fuera de las fronteras estatales, pues algunos de ellos han participado en anteriores ediciones del Maratón de la Ciudad de México que anualmente se realiza y existe confianza en que regresen con buenos dividendos.

ALBERTO GARCIA ASPE.... los ches no le tuvieron paciencia al "Beto" y regresa al Necaxa.

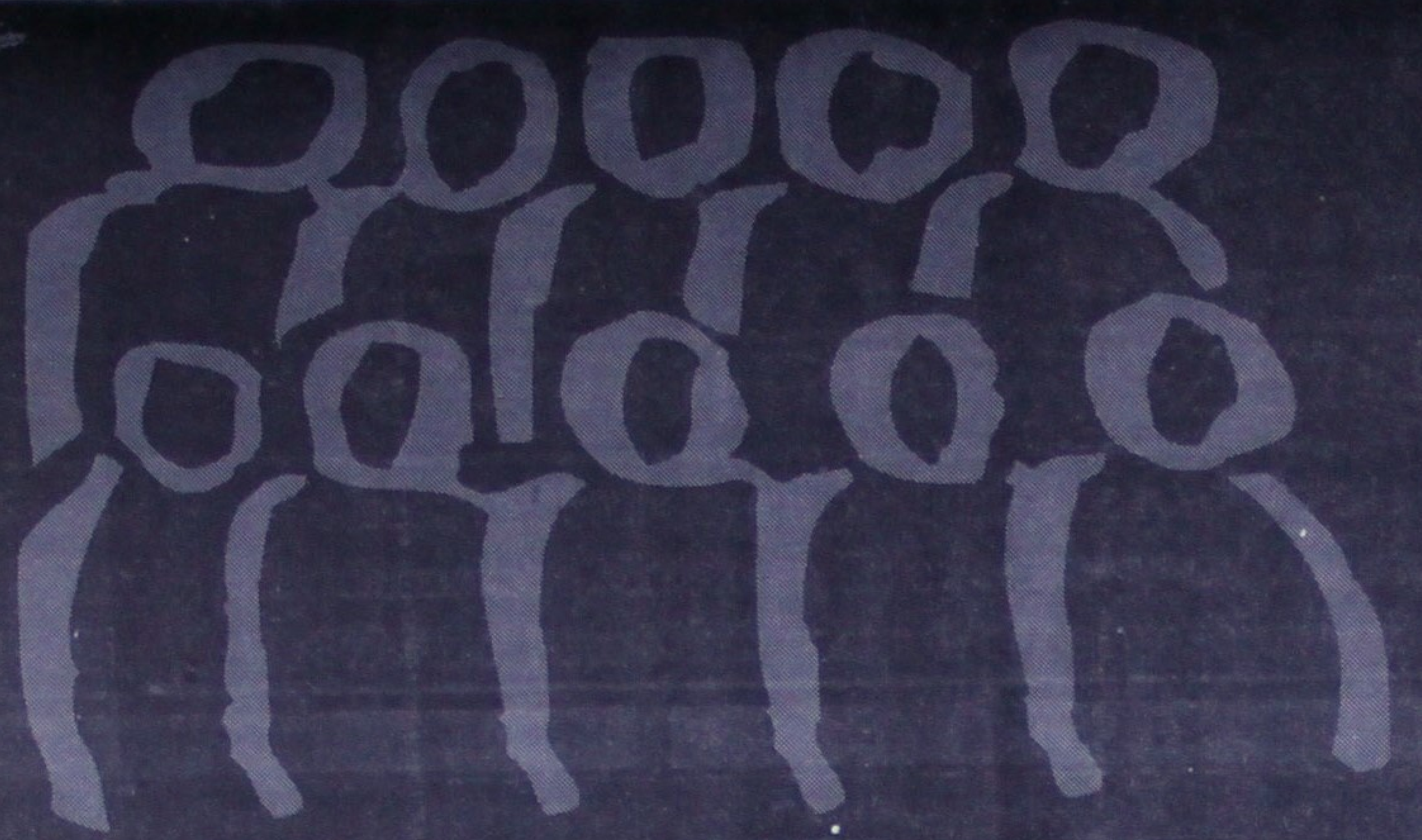

II Cantata Navideña

" Y llamaras su nombre Jesús... "

La historia más bella del mundo representada a través de música y drama...

Una ocasión única. No te lo pierdas !

Hora: 7:30 pm
Lugar: Auditorio Vida (Olivo Nº 210 Col. Versalles sur)
Fecha: 9 de Diciembre de 1995

DONATIVO N$ 10.00

Asociación Mexicana de Desarrollo Humanitario A.C.

Ahorra Pesos Plus

COMPRE VENDA o CAMBIE

Ordene sus anuncios en las ciudades de Puerto Vallarta, Jalisco en Moreles 800 o a los Tels. 3-29-75 y 3-29-76 Guadalajara, Jalisco en Calle Barcelona No. 2270 Fracc. Santa Elena Sector Hidalgo o a l Tel.: 623-2202 y Tepic, Nayarit en Zapata #73 Poniente. o a los TELS: 294-18, 201-45, 6-37-18, 266-30, 672-88, 672-87

Autos — Venta

Ram Chager Limited mod. '92 un sólo dueño N$47,000 14-45-05 **(Indef/Prose)**

Ford Topaz GS mod. '84 color oro, 2 puertas, motor 4 cil., transmisión automática, buen estado gral. Inf. 13-88-00 **(5/9/12/8870)**

Volkswagen '92 48,000 Km N$17,000 equipado tel. 14-64-25 **(3/12/12/8863)**

Vendo Golf '91 perfectas condiciones Tel. 11-57-15 **(5/9/12/8867)**

Vendo VW '92 Teléfono 11-57-15 **(5/9/12/8867)**

Tsuru GST modelo '95 10,000 km. Estrénelo llantas y rines deportivos Teléfono 16-78-55 **(6/12/12Credi)**

Se vende Wolkswagen sedan '94 de lujo Teléfono 14-77-56 **(2/9/12/8851)**

Se vende Benz '81 teléfono 16-06-45 **(5/9/12/8868)**

Vendo Ram Charger Limited '91 equipada con accesorios del '92 llantas nuevas 13-31-82 **(5/12/12/8879)**

Urge vender Corsar '86 automático, volante hidraúlico 18-05-77 **(5/10/12)**

Casas — Venta

Permuto o vendo propiedad en San Luis Potosí por Propiedad en Tepic. Informes Allende Poniente No. 364 **(5/14/12/8881)**

Casas — Venta

Remato casa 2 plantas, 3 recámaras, tomo auto o camioneta a cuenta, acepto crédito infonavit. Fernand. Montaño 311 norte col. Chapultepec, Tels. 12-79-90 y 12-72-50 **(7/16/12/8906)**

Por cambio de residencia traspaso casa de interés social, 2 recámaras. Llamar al tel. 18-05-77 **(5/10/12)**

Se vende casa en oportunidad calle Alaska 195 col. Unidad Obrera (91-322) 1-19-07 **(6/12/12/8883)**

Vendo casa Colibri 17 Fracc. Las Aves. Trato directo (urgeme) 14-39-02 **(8/11/12/8922)**

Se vende casa en Santiago Ixc. Nay. teléfono 16-06-45 **(5/9/12/8868)**

ASPI
ASESORIA PROFESIONAL INMOBILIARIA
VENDE CASAS NUEVAS
LINDAVISTA
3 recámaras, cochera dos autos. Enganche N$50,000.00
LAGOS DEL COUNTRY
Cochera doble, 3 recámaras. Enganche N$66,000.00
CREDITO A 10 O 15 AÑOS.
SIN INTERESES
Informes a losTeléfono:
14-37-57 Y 14-37-58

Casas — Venta

Oportunidad vendo casa como terreno ubicada Miñón 118 pte. trato directo Inf. en Av. México 143 sur 13-64-47 y 13-64-45 Laboratorio **(8/10/12/8919)**

Vendo casa tres recámaras 7x25 Mts.ubicada en Victoria No. 800 Pte. Tel. 16-00-78 **(Indef/Prose)**

Increible, departamento atrás de Cinemas Insurgentes N$30,000 mitad luego el resto a 12 meses abonos congelados Tel. 12-07-15 **(5/12/12/8876)**

Nuevas en Lindavista, sala, comedor, cocina integral, 3 recámaras, 2 baños, cochera, patio de servicio. Para mayor informacion comunicarse al tel. 14-06-97 16-33-97 Tepic, Nay. **(Indef)**

DEPARTAMENTOS AMUEBLADOS EN RENTA
•••••Suites
CRISTINE
INFORMES
14-28-80
Insurgentes
(frente a cinemas Insurgentes)
SRA. ANGÉLICA PACHECO

Casas — Venta

Se vende preciosa residencia col. San Juan 450 mts2 de terreno y 330 Mts2 de construcción aprox. 3 recámaras, 2 baños completos, sala comedor, cocina con antecomedor, recibidor, sala de estar, cuarto de servicio con baño completo, 1/2 baño, cochera automática para 3 autos, jardín al frente y posterior además alberca con cuarto de filtrado al increible precio de N$540,000.00 Informes 13-38-44 **(9/11/12/8927)**

Vendo casa barata N$69,000 calle Ejido Los Fresnos 4B Pte. col. Peñita crusando calle Moctezuma **(4/10/12/8852)**

Casa chica céntrica en privada, no vecindad N$60,000 véala informes 12-20-43 **(6/12/12/8892)**

Vendo residencia alberca, cochera, para 10 autos, 6 recámaras grandes, 5 baños, excelente ubicación. Informes 14-22-26 **(Indef/Alf)**

Vendo casa, cochera, sala comedor, cocina, 3 recámaras, 2 baños, cuarto servicio, teléfono, parabólica. Nuevo Progreso, teléfono 13-53-59 **(9/11/12/8925)**

Casa Residencial
Servicios: Casa Club con alberca vigilancia las 24 horas. Fraccionamiento Aves del Paraíso.Trato directo 420 mts2. de construcción 1,040 mts2 de terreno. Terminados de lujo . Tipo californiano, teléfono 16-31-34, 13-90-57 Opcional: Membresía de Club de Golf **(Indef)**

Casas — Venta

Traspaso casa Infonavit Emilio tomo pick-up o auto reciente N$30,000 Informes México 939 norte unicamente jueves 2:00 a 8:00 P.M. **(9/18/12/8923)**

Casa céntrica 2 recámaras N$75,000 y cerca de la Universidad N$80,000 acepto crédito infonavit. Teléfono 13-05-85 **(7/11/12/8893)**

A una cuadra de la Alameda vendo departamento 2 recámaras, cocina integral, linea telefónica. Trato directo teléfono 16-67-34 Tepic **(5/19/12)**

Vendo casa en la colonia Valle de Matatipac 4 recámaras y todos los servicios, superficie 1300 Mts2, trato directo al teléfono 12-48-23 **(5/12/12/8877)**

Casas — Renta

Rento casa habitación u oficinas en Allende 89 Ote. Altos 2 plantas con 3 privados N$1,300 mensuales más I.V.A. informes Ahí mismo **(30/30/12/8830)**

Se renta departamento amueblado con cochera N$ 1500.00 Cd. del Valle 12-62-56 Lic. Chávez Padilla **(12/10IndefAlf)**

Se renta departamento de lujo, colonia San Juan y casa amueblada. Para mayor informacion al telefono 13-30-78 Tepic, Nayarit **(8/2Indef)**

Casas — Renta

Se renta departamento amueblado Olivo esquina con Nogal colonia San Juan, 2 recámaras N$1,100 Para mayores informes comunicarse al teléfono. 12-62-56 Tepic, Nayarit **(1/6/indef)**

Rento departamento nuevo amueblado. Tels. 13-42-69 y 13-47-87 **(5/14/12/8869)**

Se renta casa con todos los servicios, Col. Santa Fé. Oferta N$300.00 Inf. 16-64-35 Tepic, **(1/6/indef)**

Se rentan casas y departamentos amueblados. Informes al telefono 16-31-34 y 12-79-21 de 6:00 de la tarde a 8:00 horas. Tepic, Nay **(Indef)**

Rento casa 3 recámaras, 2 baños, sala, cocina, comedor, estudio, acabados de primera N$1,500 12-58-72 **(8/12/12/8920)**

Rento departamento y casa bien ubicados. Informes 13-05-85 **(7/11/12/8893)**

Se renta departamento en Bilbao No. 8-A de Ciudad del Valle, de 3 recámaras, sala, comedor, cocina, tanque estacionario, cochera, aljibe, teléfono opcional, interfon. Informes al tel. 14-20-18, 14-06-35, 14-06-36 en horas de oficina. **(Indef/Bibi)**

Se rentan departamentos amueblados en Ciudad del Valle. 2 recámaras, sala-comedor, cocina equipada, baño y patio de servicio. Antena parabólica. Informes al telefono 13-80-60 Tepic, Nayarit **(29/3/indA)**

Renta

Rento cuartos amueblados N$10.00 diarios centro y solar bardeado con agua esquina colonia Peñita 12-47-20 **(Indef/Bibi)**

Se renta casa en Lago Tangarica No. 17 en el Fraccionamiento Lagos del Country que consta de 3 recámaras, sala, comedor, cocina, patio de servicio, cochera y aljibe. Informes al teléfono 14-20-18, 14-06-35, 14-06-36 en horas de oficina. **(Indef/Bibi)**

Rento departamento con la mejor ubicación informes 14-24-65 **(Indef/Alf)**

Empleos

Se solicita personal masculino requisitos: edad de 22 a 35 años estatura mínima 1.65. Interesados acudir Alondras No. 87 altos Nte. colonia LasAves. **(Indef/Bibi)**

Empresa líder solicita personal para ventas. Ofrecemos sueldo más comisiones, interesados presentar solicitud en: Av. Prisiliano Sánchez 119 sur de 10:00 A.M. en adelante. **(6/15/12/8280)**

Se solicita Agentes de Ventas con experiencia y buena presentación que requieran de ingresos de N$4,000 Ofrecemos continua capacitación y buen ambiente de trabajo. Interesados presentarse en España 18 Cd. del Valle de lunes a viernes de 4:00 a 8:00 P.M. con solicitud elaborada. **(8/13/12)**

Solicito Soldador experiencia puertas y ventanas. Informes 14-41-76 **(8/11/12/8915)**

Solicito llantero talachero con experiencia. Av. Allende 311 ote. Econollantas **(9/12/8917)**

Aero California solicita Sobrecargos de Aviación interesadas presentarse en Durango No. 6 sur el día 11 de Diciembre de 11:00 a 20:00 horas (único día). **(8/11/12)**

¿Has trabajado en Telefonía Celular? Requerimos de Agentes de Ventas, Edecanes y Recepcionistas. Pagamos las mejores comisiones, damos capacitación e incentivos en base a metas. Interesados presentarse en Génova No. 46 Cd. del Valle de lunes a viernes de 10:00 A.M. a 1:00 P.M. solicitud elaborada. **(8/13/12)**

Se solicita aspirante a vendedor que tenga ganas de trabajar. Requisitos: solicitud elaborada, 2 cartas de recomendación, ser casado y tener de 20 a 25 años. Presentarse el lunes 11 de 9:00 a 1:00 y de 3:00 a 7:00 en Ixtlán No. 20 Fracc. Villas de Guadalupe en Xalisco, Nayarit. **(9/11/12/8924)**

Busco Secretaria con conocimientos de Computación. Informes teléfono 14-04-37 **(7/11/12/8904)**

Locales
Renta y Venta

Se renta despacho con dos privados y dos baños. Informes en Calle Hidalgo 217 Poniente Tepic, Nayarit **(26/2/Indef)**

Rento locales comerciales en calle Querétaro No. 32 sur, informes 12-18-96 por las tardes **(5/14/12/6951)**

Rento bodega en Nayarabastos informes en los teléfonos 13-08-73 y 12-71-27 Tepic, Nayarit **(Indef)**

Rento tercer piso para oficinas, céntricas con elevador. Lerdo esq. con Zacatecas 223 m2 mayor información comunicarse al teléfono 13-80-80 Tepic, Nayarit **(Indef/A)**

Se renta oficina céntrica con teléfono. Para mayor informacion comunicarse al Teléfono 12-62-56. Tepic, Nayarit **(18/8ind/A)**

Se renta local amplio, céntrico, N$2 mil mensuales, informes teléfonos 12-37-66 y 13-22-80 **(Indef/10/Oct)**

Renta y Venta

Se renta local chico, céntrico, dos plantas, N$ 900.00 mensuales, para oficina o negocio Informes al Tel. 12-37-66 y 13-22-80.Tepic, Nayarit **(12/8/indcre)**

Terrenos
Venta

Se venden dos terrenos, uno en Prolong. E. Zapata No. 1557 col. Lomas del Valle 10x30 y el otro en Dr. Cuesta Barrios Col. Gobernadores de 10x20 Inf. al tel. 12-76-42 **(7/10/12/8916)**

Oportunidad terreno barato Matanchen, tel. 12-84-13 **(9/15/12/8927)**

Vendo terrenos en Lagos del Country, con la mejor ubicación Mayor informacion comunicandose al telefono 16-33-97 Tepic, Nayarit **(indef/Alf)**

Vendo 2 terrenos juntos en Lagos del Country. Informes al 11-57-15 **(6/13/12)**

Se venden 2 terrenos de 8x15 en colonia Nueva Alemania a un costado de Café Combate. Informes 14-03-07 y 14-04-62 **(7/12/Indef)**

Vendo dos terrenos en Guayabitos, Nayarit 1,000 metros cuadrados y 250 metros cuadrados en Residencial Los Cocos; un terreno frente a la Playa; un terreno en Ciudad del Valle y de oportunidad casa en Lindavista, informes al telefono 16-29-50, aqui en Tepic, Nayarit **(cor/sor)**

Vendo terreno 1,400 Mts2 bardeado, a una cuadra de gasolinera del libramiento N$150,000.00 Informes Tels. 12-26-55, 12-23-59 **(Indef/2/12)**

Vendo terreno 17x25 todo o en partes cerca Av. Colosio barato, bardeado, información tel. 12-26-55, 12-23-59 **(Indef)**

MERIDIANO
12-01-45
12-94-18

Compra

Compro mesas de Billar , tel 91322-4-08-70, 91322-482-12 Pto Vallarta. Con Sr Raúl Méndez. **(Indf)**

Varios
Servicios

E D U C A C I O N ES PREVENCION. Línea confidencial y anónima para responder a tus dudas sobre enfermedades de transmisión sexual. **Comunícate TELSIDA Tepic 13-23-85,** Tepic, Nayarit **(indef)**

Traspaso crédito de construcción Programas manos a la obra. Informes 13-32-47 **(8/10/12/8911)**

Para tu Posada lo nuevo en Luz y Sonido "Monaro" Informes 12-48-50 **(6/13/12/8884)**

¡¡OMAR Y SUS TECLADOS!! ¡¡La imagen viva de la música con sabor...!! Contratación directa teléfono 14-36-59 Tepic, Nay. **(7/31/12/8903)**

¿Música para Bodas, Posadas, Fiestas? "Gilberto y su órgano melódico y su vocalista" Contrataciones 16-06-03 **(6/12/12/8890)**

¡Déle categoría a sus fiestas! Dueto Musical **Miguel y Millán** Contrataciones 12-96-72 y 12-88-33 **(2/31/12/8853)**

Boiler, estufas todo referente a gas instalación y reparación tel. 12-38-11 **(28/12/12/8802)**

Clínica Veterinaria Mexico cachorros Pastor Alemán, French Poodle, Boxer, vacunados y desparasitados México 190 sur **(Indef)**

¿Tiene su hijo problemas de aprendizaje? ¿Bajo desempeño en Español y Matematicas? ¿Dificultades del lenguaje? Acuda a Centro Psicopedagógico, Calle 8 y prolongación Abasolo, Colonia Lomas Bonitas Horario de 8:00 a 12:30 Horas. **(8/9 Indef/Alf)**

Servicios

Video filmaciones 12-96-72 efectos especiales. **(1/31/12/8623)**

Lo mejor de Luz y Sonido los mejores precios 12-96-72 **(1/31/12/8623)**

ELECTRICIDAD Y PLOMERIA para mayor informacion comunicarse al teléfono 14-15-18 Tepic, Nayarit **(indef/A)**

Econolimpio - Atención Lavanderías, restaurantes, hoteles, detallado de autos. Fabricamos productos químicos para su negocio. Venta a granel 12-62-10 (INDEF/OCT)

Varios
Ventas

Se vende piano rosenkranz antiguo en buen estado tel. 13-55-78 **(1/10/12/8846)**

Vendo enfriador vertical marca comercial, capacidad 200 botellas, magnificas condiciones, barato. Informes Calle Jalisco 131 col. Emilio González **(8/10/12/8914)**

Vendo carrito de Hot-Dogs semi-nuevo Tel. 11-57-15 **(5/9/12/8867)**

Vendo Moto Honda Tact 50 seminueva modelo '93 N$5,000 14-54-06 **(8/10/12/8913)**

Vendo Ninja Kawasaki 250 de Agencia N$7,000 Tel. 13-13-85 **(5/12/12)**

Ventas

Vendo máquina industrial de coser rectas, seminueva y usada, interesados llamar al 13-08-86 **(9/15/12/8928)**

Vendo máquina registradora Sweda seminueva. Informes 12-01-90 **(8/22/12/8910)**

Vendo carrito de Hot-dogs seminuevo. Informes Lerdo 344 oriente. **(7/11/12/8905)**

Se vende refrigerador American 1 puerta inf. 16-10-63 **(6/12/12/8886)**

Se vende aparato Rayos X Corix semi-nuevo. Informes 13-81-62 **(7/21/12/8900)**

Vendo fax Panasonic con contestadora copiadora, máquina Royal moderna eléctrica con memoria y archivo metálico con 4 gavetas todo por N$4,000 13-30-48 , 16-35-97 **(Indef/Alf)**

Vendo puerquito para engordar granja el Rincón, facilidades tel. 14-24-11 **(9/11/12)**

Vendo mobilario para estética de belleza. Informes Plaza la Loma local B-12 o al teléfono 14-14-38 **(6/15/12/8894)**

Vendo Restaurant de Mariscos con venta cerveza, aclientado, céntrico. Zaragoza 179 Pte. Tel. 12-46-40 **(7/13/12/8909)**

Oportunidad vendo muebles rústicos seminuevos, sala, comedor, recámara, estufa, televisión. Informes 13-43-00 con Georgina. **(9/11/12/8930)**

EMPRESA EN EXPANSIÓN
s o l i c i t a :
PERSONAL CON NIVEL MINIMO DE PREPARATORIA O PROFESIONAL

* Experiencia no requerida.
* Excelente presentación.
* Sin problemas de horario.
* Automóvil.
* Atractivo sueldo y prestaciones de ley.

Interesados presentarse a entrevista con la Srita. Carmen. Solicitud elaborada con fotografía, en Morelos 215 Pte. "Plaza Morelos" local 6 solamente el lunes 11 de diciembre, a las 12:00 A.M. (11/12)

CACTUS
tu Restaurant-Bar
Te ofrece:
TODO DICIEMBRE
un descuento de **10%** en tu consumo total.
Y todos los Martes y Miércoles de Damas con un **20%** de descuento en tu consumo.
Av. Jacarandas No. 288 esq. con Eucalipto
Tels. 13-47-49 y 14-39-83

CARNICERIA DEL PARQUE
Paquetes especiales
PAQUETE SEMANARIO I: 1/2 Pulpa, 1/2 Pierna, 1/2 Molida, 1/2 P/deshebrar, 1 Kg. Costilla Cargada, 1/2 Costilla puerco — N$55.00
PAQUETE ANTICRISIS: 500 gm Hígado, 500 gm Pepena, 500 gm Cost. cargada, 500 gm. Carne p/coser — N$20.00
Calidad en Carne de Res, Cerdo, Chivo, Borrego, Ternera
SURTIMOS PEDIDOS A DOMICILIO
Llámenos al teléfono 16-77-57, 12-09-23
MINI POZOLERO: 1/2 Cabeza, 1/2 chamorro, 1/2 Pierna, 1/2 Espinazo — N$30.00
Av. Proyecto No. 111 en San Luis y Ures colonia Mololoa

SERVICIO RIOS
UN SERVICIO DE ALTA CALIDAD PARA SU AUTOMOVIL
LAVADO
* DE ASIENTOS
* DE TABLERO
* DE ALFOMBRA
* PULIDO DE CARROCERIA Y CRISTALES
REPARACION GENERAL DE
* SISTEMAS ELECTRICOS
* FRENOS
* SISTEMAS ELECTRICOS DE IGNICION Y ARRANQUE
* AFINACION DE MOTORES
* INSTALACION DE AUTO ESTEREOS
LA MAXIMA EXPERIENCIA Y CALIDAD CON LOS MEJORES PRECIOS
SAUCE Y ENCINO COL. SAN JUAN, Tel. 14-10-82

COMERCIALIZADORA SAINZ
COMPRA Y VENTA DE MATERIAS PRIMAS Y TODA CLASE DE EQUIPOS PARA FABRICAR PALETAS Y HELADOS.
DISTRIBUIDOR EXCLUSIVO DE: LACTO-PRODUCTOS LA LOMA
NAYARABASTOS, BODEGA X5 TEPIC, NAYARIT
Tel.11-50-42

PERITO VALUADOR
ING. HOMERO VIDAL ESPEJO
AVALUOS:
De fincas y terrenos para fines de venta, compra, escrituración, garantía de adeudos, etc. **Particulares o bancarios**
En avaluos **particulares** 50 % de descuento
Tel/Fax **(91-32) 13-00-60** Tepic, Nayarit

EL PALACIO DEL JUGUETE
LERDO Y DURANGO (CASINO TEPIC)
"LA JUGUETERIA MAS GRANDE Y SURTIDA DE TEPIC"
MUÑECAS, JUEGO COCINA, JUEGO DE TÉ, CARROS DE BATERIAS, TRENES ELÉCTRICOS, AUTOPISTAS, PATRULLAS, PISTOLAS, METRALLETAS, MOTOCICLETAS, ETC.
TODOS NUESTROS JUGUETES SON DE IMPORTACIÓN
BICICLETAS
Rodado No. 20 N$ 384.00
Rodado No. 16 N$ 373.00
Rodado No. 12 N$ 219.00
LUCES NAVIDEÑAS
100 FOCOS BLANCO O COLOR A SÓLO N$ 14.90
SERIE DE 140 FOCOS MUSICALES BLANCOS O DE COLOR A SÓLO N$ 39.00
SERIE DE 152 FOCOS A SÓLO N$ 52.90
TRICICLOS
PARA DOS PERSONAS (DOBLE) A SÓLO N$ 188.00
15% EN ARTÍCULOS NAVIDEÑOS, EXCEPTO LUCES

JOYERIA

LA PRIMERA QUE NACIÓ EN TEPIC

Le ofrece para esta Navidad un extenso surtido en regalos y alhajas en oro de 10 y 14 kts.

Precio especial a Mayoristas
Puebla 214 Nte. Tel. 12-05-10

Bar Grill
Sin nombre
Los Espera con gratas sorpresas y ricas botanas todos los dias
Av. Rey Nayar 17 telefono 13-22-20

---

dPaul
RENTA Y VENTA DE ROPA FINA DE ETIQUETA

¡Ahora en Tepic!
La casa de más prestigio en México

TELEFONO
16-31-20

ALLENDE No. 34 OTE.
(ENTRE MEXICO Y ZACATECAS)
TEPIC, NAY.

ETIQUETA
- SMOKINGS
- FRACS
- JAQUES
- TRAJES
- TOGAS
- 100% LANA

GUADALAJARA * SAN LUIS POTOSI * TEPATITLAN * IRAPUATO * ZAPOTLANEJO
ZAPOTLANEJO * TEPATITLAN * IRAPUATO * SAN LUIS POTOSI * AGUASCALIENTES
* COLIMA * PUERTO VALLARTA * CUERNAVACA * LEON * TEPIC

CREMERIA ELIZABETH
LE OFRECE

Salchicha San Antonio	Crema
Chorizo del Rosario	(Comercial y Pura)
Queso Tipo cotija	Manteca (Guadalupe)
Queso Chedar Navarro	Queso Cotija

MAYOREO Y 1/2 MAYOREO
ABIERTO DE 7:00 AM A 5:00 PM
SERVICIO A DOMICILIO TEL. 11-50-09 BODEGA #10 SECCIÓN A NAYARABASTOS TEPIC, NAY.

OLIVO FIRE INDUSTRIAL

NO. 1 EN EXTINGUIDORES Y EQUIPO DE SEGURIDAD

Av. Insurgentes No. 300 esquina Estadios tel. y Fax 2-12-09
Tepic, Nay

MARISCOS
EL TIO

Avisa a su amable clientela su ampliación del nuevo local (a 15 metros del anterior) ya contamos con estacionamiento para su comodidad.

Este sabado 02 aproveche 20% dcto. en todo el marisco (excepto bebidas)
Republica de Chile No. 38
(a un costado Central Camionera)

Distribuidor Autorizado
IUSACELL

Ciudad de Tepic

SISTEMAS DE COMUNICACION, S.A. DE C.V.

AV. FLORES MAGÓN 212 NTE. TELS: 6-22-30 Y 2-32-53

SEGURIDAD LIBERTAD PRODUCTIVIDAD
IUSACELL
LA ULTIMA PALABRA EN TELEFONIA CELULAR DIGITAL.

Ilse floreria
DETALLES Y REGALOS

CORONAS Y ARREGLOS DE FLOR NATURAL Y ARTIFICIAL PARA TODO TIPO DE OCASION: NACIMIENTOS, BAUTIZOS, 1era. COMUNION, XV AÑOS, BODAS, GRADUACIONES Y FUNERAL

SERVICIO A DOMICILIO
TEL. **2-05-90**
SAN LUIS No. 283 NORTE
TEPIC, NAYARIT

DISFRUTA
La emoción del BOLICHE en

ENTRADA LIBRE **Tel. 13-59-59**
NO CERRAMOS LOS DIAS FESTIVOS
Te esperamos en la planta baja de
MICRO PLAZA MAGNOLIA (atras de gasolinera Vargas)

TADEO

Oh glotirioso apóstol San Judas, siervo fiel y amigo de Jesús, la Iglesia os honra e invoca universalmente como patron de los casos difisiles y desesperados. Rogad por mi que soy tan miserable y haced uso os ruego de ese privilegio especial a vos concedido de socorrer visible y prontamente cuando casi se ha perdido cada esperanza. Venid a mi ayuda en esta gran necesidad, para que reciba los consuelos y socorro del cielo en todas mis necesidades, tribulaciones y sufrimientos, particularmente (haga aquí su súplica especial) y para que vendiga a dios con vos y con todos los escogidos por toda la eternidad. Prometo oh glorioso San Judas nunca olvidarme de este gran favor y hacer todo cuanto pueda para fomentar tu devoción, Amén.

H.H.V.

Lider a Nivel Nacional
Solicita:

VENDEDORES PARA DETALLE

Requisitos:
- Altamente responsables
- Experiencia mínima de 5 años, comprobable
- Estudios mínimos de secundaria
- Licencia de chofer actualizada
- Conozcan la ciudad y sus alrededores
- Dispuestos a trabajar bajo presión
- Dispuestos a viajar

Ofrecemos:
- Sueldo base
- Comisiones
- Prestaciones de Ley
- Y la oportunidad de desarrollarse en nuestra Empresa.

Interesados favor de llevar Curriculum Vitae con solicitud adjunta y fotografía reciente a: Chemivú Local Z 20 Nayarabastos, solamente el día 11 de diciembre de 1995 de 10:00 a 2:00 y de 4:00 a 6:00 P.M. a la At'n. del C.P. Rafael Gordillo

---

Solicita:

GERENTE DE PLAZA

Requisitos:
- Experiencia mínima de 2 años.
- Sólida experiencia en el manejo y supervisión de personal.
- Buena presentación, comunicación y trato a todos los niveles.
- Acostumbrado a trabajar por objetivos.
- Escolaridad mínima de licenciatura en áreas afines.

Ofrecemos:
- Sueldo y prestaciones.

Interesados presentarse con Curriculum Vitae con fotografía actualizada a llenar solicitud en Querétaro No. 35 esquina Morelos, con la Srita. Araceli Ruvalcaba, los días 11 y 13 del presente. (10/12)

OPORTUNIDAD INFONAVIT ADJUDICADOS

Casas 6 mil enganche, 6 mil 1 año sin interés. Ubicación 1 cuadra Insurgentes tras el IMSS. Acabados completos, precio de acuerdo a su crédito, **recibo especie.**

Inf. tel. 14-32-16 lunes a domingo
Construcción Super Especial
Sistema Sillar (10/12)

EMPRESA IMPORTANTE
Solicita:

CAPITAN DE MESEROS
Con experiencia

Interesados presentarse de 10:00 a.m. a 2:00 p.m. y de 5:00 a 7:00 p.m. con solicitud elaborada en Av. Rey Nayar No. 17-A fte. a la Glorieta Rey Nayar. Tel. 13-22-20

Muebles "AZTLAN"
Donde más barato dan...

TENEMOS SALAS, COMEDORES, LÍNEA BLANCA RECÁMARAS A LOS MÁS BAJOS PRECIOS.
¡Visítenos tenemos promociones todos los días del año!
Atendido por su propietario
J. Jesús López Tello
Morelos 186 Pte. Tel. 12-50-85

LACTEOS INDUSTRIALIZADOS DE NAYARIT

LA MEJOR LECHE JERSY-NAY LECHE PASTEURIZADA **DE LA REGION**

100% NAYARITA

ENRIQUECIDA CON VITAMINA A, D3
HOMOGENIZADA
Y DEODORIZADA
100% NATURAL

DISTRIBUIDA POR: LAINAY
Calle Industriales Nayaritas 120
Cd. Industrial Tepic, Nayarit, Tels.: 11-56-90 y 11-56-91

DUISA

1).- Terreno de 5,800 metros cuadrados al poniente del Libramiento de Tepic a bordo de carretera junto al Fracc. Aves del Paraíso.
2).- Terreno de 5,595 metros cuadrados Lago superior entre Lago Onega y Makarikari en el Fracc. Lagos del Country.
3).- Casa habitación ubicada en ures número 213 Sur casi esquina con Avenida Insurgentes que consta de cochera cubierta para 2 vehículos, algibe, sala, comedor, cocina, patio de servicios, 2 1/2 baños, 3 reccámaras.
4).- 5 locales comerciales de 9x5 de terreno con 55 metros cuadrados de construcción cada uno, aljibe, baño, con todos los servicios, ubicados en Lago superior entre Lago Makarikari y Lago Onega Fracc. Lagos del Country.
5).- Casa habitación 2 recámaras, dos baños, cochera para dos vehículos, cocina integral, sala comedor, patio de servicios, ubicada en Lago Ontario No. 197 del Fracc. Lagos del Country.
6).- Casa habitación 2 plantas, 3 recámaras, 2 1/2 baños, sala comedor, estudio, cocina integral, patio de servicio, tanque estacionario, cochera para 2 vehículos, Lago Ontario 194 Fracc. Lagos del Country (M).
7).- Casa habitación 2 plantas, 3 recámaras, 2 1/2 baños, sala comedor, estudio, cocina integral, patio de servicio tanque estacionario, cochera para 2 vehículos, Lago Ontario 196 Fracc. Lagos del Country (RM).
8).- Casa habitación 2 plantas, 3 recámaras, 2 1/2 baños, sala comedor, estudio, cocina integral, patio de servicio tanque estacionario, cochera para 2 vehículos, Lago Ontario 202 Fracc. Lagos del Country (Q).
9).- Casa habitación 2 plantas, 3 recámaras, 2 1/2 baños, sala comedor, estudio, cocina integral, patio de servicio tanque estacionario, cochera para 2 vehículos, Lago Ontario 188 Fracc. Lagos del Country (B).
10).- Terreno de 832.00 mts2. ubicado cerca d e la casa Club en el Fraccionamiento Aves del Paraíso lote No. 1 de la Manzana X frente 20.00Mts. fondo 30.60 y 38.00 mts2. en la mejor esquina.
11).- Lote 28 de 7 x 25 ubicado en Lago Chapala entre Lago Ontario y Av. Lagos del Country, manzana XV del Fraccionamiento Lagos del Country.
12).- Terreno bardeado y techo de asbesto de 165.90 Mts2. en el Fraccionamiento Residencial La Loma, calle Privada Clavel.
13).- Se renta departamento en Bilbao No. 8-A en Cd. del Valle de tres recámaras, sala, comedor, cocina, tanque estacionario, cochera aljibe, teléfono opcional, interfon.
14).- Se traspasa casa con crédito hipotecario en fraccionamiento Lagos del Country de 3 recámaras, sala, comedor, cocina, patio de servicio, cochera y aljibe, por la cantidad de N$ 15,000.00 (Quince mil Nuevos pesos 00/100 M.N.)

15).- Propiedad privada casa blanca, terreno urbano a 3 km. del Centro de Tepic, 40,000 mts2. frente a Infonavit Solidaridad. Trato directo. Inf. 2-80-27, 2-43-46.

Informes y ventas en: Bilbao No. 8 casi esquina con Av. España en el Fracc. Ciudad del Valle Tepic, Nayarit. Tels: 4-20-15, 4-08-35, 4-08-36, 3-37-63 en horas de oficina.

PARA VENDER O COMPRAR ... EN EL LUGAR

Compra Venta de pedacería y piezas de oro, monedas de plata.

ALHAJAS A MUY BUENOS PRECIOS

Objetos para su casa, oficina, taller, gimnasio...Prácticamente tenemos todo, y en muy buen estado.

¡VENGA Y CERCIORESE!

De 9-14 y de 16-20 hrs. Hidalgo 42-2 Ote. (casi esq. Zacatecas) Tel. 2-25-72 Tepic, Nay.

¡ES PARA USTED!

Que gusta del sabor de una exquisita cerveza.

HAGA SUS PEDIDOS A LOS TELÉFONOS 5-18-98 Y 5-04-45,

ESTAMOS EN CORREGIDORA #89 EN SANTIAGO IXC.

PRODUCTORA DE HIELO XX
Hielos el OSITO

De Venta en su tienda preferida

Pedidos Tel. **12-18-88**
Ofic. **12-94-15**
Tepic, Nayarit

GRUPO DE BALLET
"ANA PAVLOVA"
I.D.E.A .
Escuela de ballet clásico
(Técnica Rusa y Cubana)
Danza Contemporánea y moderna
Inscripciones Abiertas
AV. JUÁREZ 194 OTE.
TEL: 13-63-21, 14-36-00
TEPIC, NAYARIT

PASTELERIA "AMELIA"

REPOSTRERÍA FINA

Con sus tradicionales variedades

- Crema de piña
- Durazno
- Fresa Chantilly
- Pasta de nuez
- Ciruela pasa
- 3 leches

SERVICIO A DOMICILIO GRATIS

A los teléfonos 13-37-83, 13-16-77 o visítenos en Rosamorada 215 Col. Morelos Tepic, Nayarit.

FORRAJES BARAJAS S.A. de C.V.

A sus clientes y amigos avisa
Alimento engorda ganado
60 Cvs. Kg. L. B. P.
Harinolina 1.15 Kg.
Carr. Internacional Puente San Cayetano
Tel: 1-52-35

SE COMPRAN BECERROS

Auto Servicio **TORRES BARRON**

TRANSMISIONES AUTOMATICAS

Jorge Torres Barrón
PROPIETARIO

Insurgentes 640 Pte. Tepic, Nayarit.
Tel. (91 32) 12-61-91
Fax (91 32) 12-60-93

Restaurant "LA PAGODA"

Especialidad en comida china cantonesa le ofrece para sus reuniones sociales (comidas y cenas) sus 2 reservados y su excelente:

Paquete Fiesta de Comida China
(mínimo 10 personas)
1° Paquete N$ 25.00 p/p **2° Paquete** N$ 35.00 p/p
3° Paquete N$ 45.00 p/p
(Todos incluyen: salón, servicio, comida, bebida y postre)
"Previa Reservación"

Estamos a sus ordenes en Querétaro 114 Nte. (entre Zapata e Hidalgo)
Todos los días de 12:00 a 9:00 P.M.

'La Faena'

Restaurant Familiar de Mariscos

ESPECIALIDAD: PESCADO SARANDEADO
(Música Viva Diariamente)

Se renta para **Eventos Especiales** con servicio de ambigú

BAJOS PRESUPUESTOS SIN COMPROMISO

Querétaro y Av. Victoria Pte. al Hotel Español
Tels. 12-58-90, 12-49-59 y 16-15-50

Taller Automotriz "SILVA"

Servicio mecánico en general, autoeléctrico, alineación y balanceo, reparción en general de máquinas, full inyección.

¡Trabajos garantizados con personal especializado!

SERVICIO A DOMICILIO SIN COSTO ALGUNO

Roble 47 esq. Caoba, Col. San Juan
Tel. 14-50-63

LAVANDERIA "LA LOMA"

POR APERTURA TE OFRECE!!!
DESCUENTO DEL 10%
TODO EL MES DE DICIEMBRE
VISITANOS

Estamos en: Camino Viejo al Tecolote No. 13 Fracc. Fray Junipero Serra, Tel. 13-33-04 (Frente a Gigante)
Tarifas especiales a Hoteles y Restaurantes.

ORACION A LA MILAGROSA

Confío en ti Dios y en ti Señora. Con todas mis fuerzas. Por eso pido a Dios que ilumine mi camino y otorgue la gracia que tanto deseamos y necesitamos. Gracias Señora mande publicar y observe. El favor le va a llegar.

E.A.J.T.

LIMA EXIMODA

LE OFRECE

Gran surtido de Ropa, Ofertas y Regalos

Veracruz No. 187 Norte.
(A un lado de Zapatería 3 Hermanos)

LA PLACITA

DESAYUNOS
de 8:00 a 10:30 a.m.

A SOLO N$ 8.00

Carnes asadas
Frijoles
Cebollitas
Café
Tortillas recién hechas

COMIDA CORRIDA
de 11:30 a 15:00 hrs.

ZAPATA 77 PTE. TEL. 12-59-53

LACTEOS EL BUDA

- Chihuahua
- Cotija
- Asadero
- Yogurth

Mercado de Nayar-Abastos Teikame Bloque "A" Bodega 21 Tel. 1-50-28 Fax y 1-50-46 Tepic, Nay.

SEGURIDAD PRIVADA

¡QUE NO LE GANE LA DELINCUENCIA!

Alondras No. 87 Altos Norte Colonia Las Aves Telefono 14-45-05 Tepic, Nayarit.

PROTEJA A SU FAMILIA DEL COLERA, TIFOIDEA Y ENFERMEDADES INTESTINALES TOMANDO AGUA ULTRAPURIFICADA

ALTA FILTRACION
CARBON ACTIVADO
OSMOSIS INVERSA
LUZ ULTRAVIOLETA
Y OZONO LE GARANTIZA LA CALIDAD DE NUESTRA AGUA

SERVICIO A DOMICILIO AL TEL: 3-36-66
PRESENTACION EN SALON DE 3.785 LTS.
BOTELLA DE 1.5 Y 0.33 LTS.

Zacatecas 212-A Col. San Juan Tepic, Nay.
OTRA SUCURSAL EN COMERCIAL DEL VALLE EN CD. DEL VALLE TEL: 4-86-76

MAI TAI - PIÑA COLADA- LONG ISLAND - PLANTERS PUNCH - CLAMATO - PITUFO - NEW YORK - RUSO BLANCO - ORGASMO - DESARMADOR - CHANGO - DAIKIRI - TOM COLLINS - ZUMBA

Las Palmitas

Un nuevo concepto en Bebidas Preparadas para llevar

Piña Especial-Chi Chi
Cucaracha-Vampiro-etc.
(150 BEBIDAS DIFERENTES)

A TUS ORDENES EN:
Microplaza Magnolia Local 17 en Gasolinera Vargas frente a los Estadios

SERVICIO A DOMICILIO
Viernes, Sábados y Domingo por las tardes
14-25-77

DR. J. JESUS DELGADILLO HERNANDEZ

TRAUMATOLOGIA Y ORTOPEDIA

- Cirujía Artroscópica de rodilla
- Columna dolorosa
- Deformaciones y cirugía de pie
- Lesiones deportivas

Edificio Romano Frente a la Cruz de Zacate Horarios: Sábado 10 a 12 Hrs. Lunes a Viernes de 17 a 20 Hrs.
Radio Control 310-74 331-00 Clave 217
Tel Part. 1336-50
Consultorio 1342-47
Tepic, Nayarit

GLORIA MARIA GARATE VIDAL

ASESORÍA EN SEGUROS Y FIANZAS

Av. Allende #130-A Ote.
Tel. 6-25-20 Fax. 2-50-69
Tepic, Nay.